零沽每張價銀七占

總滙新報
THE UNION TIMES.

（督印發行人梅錄生）總發行所在新嘉坡吉寧街即歐籍實得力門牌一百二十六號
Printed and Published by Boey Kee Sang for THE "UNION TIMES" Press.
NO. 126. CROSS STREET SINGAPORE
（新聞紙第三千一百一十號）
孔子弍千四百六十七年歲次丙辰六月廿七日
中華民國五年七月廿六日禮拜三

◎鳴謝廣告

華洋人壽保險公司慈鑒敬啟者久仰　鴻圖長勝奏向別後懷思常紫夢寐耳緬維　貴公司懷輕之思疆乎寰宇功德之偉遍於五州誠哉　慈航普濟有口皆碑矣弟忝在　貴公司保險之下而身受其益者總何可言茲此次弟由越抵叻叨蒙　賜愛格外款迎復因弟之親屬被人捐騙勝實難降而　貴公司竟然不辭勞瘁　枉駕與弟入廳交涉俾妥知此恩情富者諸紳弟思此役設非　貴公司鼎力垂顧則弟之親屬未知何日能了此局也弟念　貴公司之恩無以為報惟希此後若有人保險弟自當竭力鼓吹作介紹之人以報盛德兼此鳴謝忱耳此請

就安不一

丙辰年六月十四日　弟賴正材頓

△◎本報增價廣告

閱報諸君惠鑒敬啓者本報所用紙張查其價格自客歲以來有增無減近日市情竟貴至一倍有奇其載脚燕梳等費亦同起價因此之故現定于四月初一日起將增報價以資彌補仰祈閱報諸君體諒而維持之也　價目列左

計開

全年每份價銀十二元
半年每份價銀七元
三個月每份價銀三元七角五占
一個月每份價銀一元五角
每張價銀七占
閏月並外埠郵費照加

丙辰年四月十一日　本報披露

THE EAST ASIATIC Co., Ltd.

Singapore.

啓者本號專辦入口貨物現有大帝加士巴啤酒出賣價甚相宜諸君賜顧請[illegible]玉至以下所列各號購買便得

花園街　綜利直洋行
羅敏申律　建泰號　源振豐號　土庫街　安樂公司　禮拜堂街　新榮盛號　叭勿嗎　振源號
山仔頂　錦興號　東陵大街　永利號　永興號　羅嗎街　廣仁興號　小坡海傍　來佛大酒店
大鐘樓左便　要笠大酒店　水仙門哥路文街　亞打飛大酒店

本公司另有　OK士敏土　窩澤鐵　抱製樹乳醋　發售

新嘉坡唯一代理衣士亞西亞的有限公司啓

如何治愈夏季頭痛

大便閉結每致頭痛頭暈如能使大腸清潔即須清導丸一服可也藥性和平出自天然且治一切肝鬱頭痛之患

直隸文安縣禮科科長章之深君來函云余因案牘勞形邇患頭暈之症遍診章武各醫服藥一無見効試服韋廉士紅色清導丸不數日間病覺霍然現在精神復舊如常辦公毫無倦容足徵藥力之功殊深感佩如鄉處無從購買韋廉士紅色清導丸請寄郵票叻銀五角至星架坡土庫街韋廉士醫生藥局原班寄奉一瓶

韋廉士紅色清導丸
PINKETTES

西醫曹女士如何論及中華之婦女

歐美多學問淵博之女醫士專治婦孺各症想中國不數年後亦多高明女西醫即如曹志新女醫生是也按曹醫生由浙江杭州廣濟醫院梅滕更先生處畢業後應時新醫院聘請為產科教習二年後與西醫呂守白君合設廣育產科醫院于滬上為中國產科醫院之肇始也

近日趙錫上海成都路九號廣育產科醫院據西醫曹志新女士自述之辭如左云中華婦女每多疾病軟弱無力實因房屋低小街衢狹隘空氣污濁戶外運動甚少有礙衛生以致瘦弱肩背閉攣飲食甚少胃口不進時覺羸弱多病生產之時痛苦更劇甚至終身不育因身體不健全所致也此等軟弱婦女非有強健之氣血不可以補血為最要補血之藥汗牛充棟必須選擇精良就余閱歷而知韋廉士大醫生紅色補丸之功為最顯著因其生血強力之功遠勝別種補血之藥也即如幼女少血或婦女經水不調等患是丸有獨一無二之奇功凡婦女經痛頭痛腹痛胃不消化嘔吐清水等症十有八九其故因血薄氣衰余以韋廉士紅色補丸療治以上各症為唯一之聖品敝院產婦服用是丸而得益者不勝枚舉且此丸生乳汁並令奶婦有力飯後服用二三粒能使乳液濃厚嬰孩茁壯故余因屢試屢驗不得不竭力贊揚是丸誠為婦女之良友也

男子服用韋廉士大醫生紅色補丸較之婦女尤多蓋是丸為天下馳名良藥即如　諸虛百損　腦筋衰弱　少年斲傷　胃不消化　風濕骨痛　山瘋痺痛　皮膚諸恙　均可療治凡經售西藥者均有出售或直向星架坡土庫街韋廉士醫生總藥局函購亦可價銀每一瓶一元二角半每六瓶七大元星架坡銀郵費在內

孟　嘉　大　藥　房

◎神効白濁藥水

此藥水每日服三次或四次每次飲一茶匙調勻清水兩湯匙服下立見奇効全愈也

◎追風骨痛藥水

價每瓶大壹元　小五角

此藥水尚治久年新得風濕週身骨痛頭痛幷酒風脚痛及花柳疳疔魚口便毒等症每日宜服三次每次一湯匙和水飯後服為度

◎生髮香油

此藥油尚生鬚髮能令禿者復生且可免髮白過早宜於早晚梳洗時將油刷在髮脚之處旬月鬚髮叢生且光潤非常誠固髮

每罇價銀大一元　中五角　小二角半

◎花柳搜毒藥水

此藥水專治花柳傳染諸毒疳疔骨痛魚口便毒水銀蝕爛飢肉臭腐或瘰或痛等症並治一切陰陽惡瘡頑癬頑癩每日宜服三次每次三四錢調水服為度如症深者務須寧耐多服數罇自無不愈用時須先將藥瓶搖動

民國四年七月八日　孟嘉大藥房謹啓

綱目一覽表

第一版 緊要告白
第二版 選論 西電選譯 電報錄要
第三版 本坡新聞
第四版 京省新聞
第五版 廣東要聞一
第六版 廣東要聞二
第七版 福建新聞
第八版 專件
第九版 傳記
第十版 諧文
第十一版 雜俎
第十二版 黎總統命令

廣告

本號紅煙創製經五十餘年久矣馳名中外而於南洋群島尤蒙各界士女所鑒賞其香純味厚與別家迴殊且能辟瘴除痰有益衛生洵爲市上之冠而亦貨之特色者也如蒙惠顧格外歡迎

△◉茲將現在本埠沽出價列◉▽

廣恒大包一百四十庄　紅煙每箱沽銀四十七元
廣恒細包五百六十庄　紅煙每箱沽銀四十七元
恒機大包一百四十庄　紅煙每箱沽銀三十一元
恒機細包五百六十庄　紅煙每箱沽銀三十一元
廣祥生大包二百四十庄　紅煙每箱沽銀二十六元

▲●寄往別埠在丹容巴吉交貨價列●▼

廣恒大包一百四十庄K.H.紅烟每箱沽銀四十一元
廣恒細包五百六十庄K.H.A.紅烟每箱沽銀四十二元
恒機大包一百四十庄H.C.紅烟每箱沽銀二十五元
恒機細包五百六十庄H.C.B.紅烟每箱沽銀二十五元
廣祥生大包二百四十庄K.C.S.紅烟每箱沽銀二十元

丙辰年六月初三日　星嘉坡廣恒號謹啓

總行　廣州省城杉木欄廣祥
各埠枝店　香港：恒記　馬六甲：廣司生　金寶：廣恒機　江門：廣恒　吉隆：恒機
檳榔嶼：廣機　芙蓉：廣生　巴：普廣生　坡德申：廣生機　地：摩廣機

香港永安火險洋面燕梳有限公司石叻分局廣告

啓者本公司燕梳之設實爲保護各界財產挽回我國利權起見特集資本銀一百五十萬元經在香港英國政府註冊受保洋面火險燕梳深蒙各界信重特來叻開設分局以便諸君就近投保貨物產業無水火之虞本局辦理通融賠償妥善準於由六月初一日起受保倘蒙賜顧須外歡迎華僑諸君幸留意焉

總局在香港德輔道中二百二十五號
總局總理人　郭樂　杜澤文　李彦祥　郭泉　孫智興　秦敬
港局總司理　歐陽民慶
本分局設在大坡土庫街門牌二十三號
電話第一千三百九十八號
吉隆坡諧街一百十五號總代理人　蔣蔚孫
怡保埠休劳街華成號總代理人　李孝彥
民國五年六月六日
石叻分局司理人歐陽鑑棠披露

△◎鳴謝良醫

予內人患長寒者匝月屢延醫不效而長寒益甚後延倉壽彭先生診視先生切脈論症謂此症無熱惡寒雖發自陰分若不先宣通榮衛遏去表寒徒事溫補無益也於是處以桂枝加附子湯果服二劑而表寒盡去然後用調中理中等湯善其後又服數劑而宿恙痊可予喜內人身體之復元實賴先生調治先後之得法乃知先生於醫學源流適非率爾操觚者可比爰勒數言弁諸報端以鳴謝悃并以告世之抱恙者知所問津焉

△◎▽先生寓新吧虱萬安堂▲◎▼

丙辰年六月二十日　鳴順盛號黃偉烈披露

春泰茶莊廣告

本號由唐專辦各種名茶發行所有名岩奇種無不搜羅殆遍以備諸君採購新張伊始價格相宜發行零沽一律歡迎

△◎茲將包庄茶價列左

春泰飛馬印二兩庄四十包銀針古勞每箱沽銀六元四角
春泰五斤庄廿四頭馬耳古勞茶每箱沽銀廿五元二角
春泰六兩庄正六安茶骨每箱沽銀七元八角
春泰四兩庄二百包清遠帶心每箱沽銀九元
春泰七兩庄一百廿包正烏龍骨每箱沽銀六元八角
文茂獅子印二兩庄六十包烏龍茶每箱沽銀六元八角

丙辰年六月廿二日
石叻大馬路春泰茶庄謹啓

表彰南洋公司賠償之妥捷

連日颶風暴起海潮怒翻敝號貨船沉沒無算敝號等有貨名儎亦遭覆沉損失甚巨幸向與南洋保險公司訂約承保所有危險由其担任方不致血本無歸自受損失耳今蒙該公司司理人羅寶門君將敝號等損失一一如數賠償快捷妥善殊爲可感故特登報表揚以作介紹

民國五年七月廿二日　益成公司　林瑞發　金福源　成興公司　新萬成　源順豐　同啓

緊要告白

啓者本公司在石叻土庫街門牌廿三號設立分局曾於本年七月一號開張照各保險公司普通辦法接受燕梳特委任歐陽鑑棠君爲司理并有本公司正式權紙凡事以司理簽名蓋印作實除歐陽鑑堂君之外未有委權別人本分局事屬創始信重起見用特佈聞

民國五年七月廿四號　香港永安火險洋面燕梳有限公司謹白

△◉祖國紅毛灰招徠廣告◉▽

啓者敝號現到大帮廣東士敏土廠紅毛灰諸寶號有意採買價錢一概從廉不論批發零沽一律歡迎熱心國貨者俯新賜顧此佈

▼(敝號寓小坡海傍街門牌一百四十一號德律風一千四百三十六號)▲

丙辰年六月廿六日　浩興隆鄧仲航披露

選論

龍氏亦可以去矣

自韶事發生以來。憂時之士。即以粵局糜爛爲大戚。何者。一固守不去。一悉力以攻。一攻一守。兵連禍結。所苦者吾民之無所避耳。且受禍者不特戰地爲然也。所有餉械。何莫非吾民之脂膏。竭吾民之脂膏。以殺吾民。其爲禍吾粵。豈必不日。故每念大局。深以得早日和平爲幸。無如龍氏竟始終不去也。而今幸矣。中央已命龍去粵矣。且中央調人。亦翩然戾止矣。龍氏如不忍再禍粵人。則引身而去。是在今日。大好時機。不可錯過。自非然者。則既爲禍於平日。復爲禍於臨去。其何以對三千餘萬之粵人乎。其何以對中央之明命乎。雖犧牲其身家性命以爲殉。亦未足以蔽其辜矣。夫中央之愛護吾粵。亦可謂至矣。徘徊審顧。而擇柔以威德兼著之陸氏。陸氏一來。則破碎之廣東。或不難收拾。且拯吾民於水火者陸氏。登吾民於衽席者中央也。或者謂陸氏未必肯來。卽來亦未必若是其速。然陸氏素以大局爲重。今又以一身繫全粵治亂安危之數。雖其艱鉅。責無旁貸。其或將俯念時局而爲粵人一行也。抑聞陸氏已有來粵之說。如其肯來。勢不能不帶兵衛。若帶兵以來。必仍取道西省。是行旌仍不能無所濡滯。陸氏未來。龍氏護理。中央之命。正可爲龍氏藉口。此則須龍氏之有自決一心否耳。龍氏如自決。正可藉中央調人之力。將所有職務。交人代理。早去一日。則兵禍亦早息一日。何者。龍氏之爲不能再留。已成鐵案。龍氏當自知之。亦何必以將去之身。多作孳孽乎。至若礦務總辦之說。不過中央藉示羈縻。故爲位置。苟能體此意。自應辭退。無庸眷戀者也。抑吾聞之。龍氏素爲悍將所挾持。進退頗難自主。若然。則今日中央之命。正龍氏之救命符。苟勉以服從中央。則雖有獷悍。亦迫於大義。何能故爲留難。且調人來自中央。更非可學從前之脅制肆罵。則卸去塵垢。正有餘地。吾於此有以覘其智與不智矣。嗟夫。龍氏以烟賭兩項。細覩吾民之膏血。亦已多矣。及今脫離關繫。猶不失爲富家翁。奈何戀此數日之殘局。必再事干戈。以剝奪此垂盡之元氣哉。況中央有命。而悍不聽從。其爲罪更何如。其爲禍更何如。此尤百喙不能辯者耳。

西電選譯

◉俄軍戰聞

七月廿二號倫敦來電云。俄京來信。謂尼士打河之漲溢。實有利於敵。德人遂撤去河上之軍。以助守哥維呂等處。因此一着。又不免有一場之惡戰也。在尼士打塲內。大約必須一月之久。纔可開戰。自窩連士克逃來之議員所言。奧人强逼城中之壯男幫作防守之工。百姓則乏食受饑。鳥麵包最低價者。亦每磅値銀一露布。肉食則全無矣。貓狗俱皆食盡。瘟疫又復流行矣云云

◉俄人之言

七月廿二號倫敦來電云。俄京公文稱言。俄軍尙然慶進於里巴之南。沙加勞夏羅夫元帥之軍。於廿及廿一號兩日。共擒敵將三百敵卒一萬二千。其中有元帥及總戎各一。在斯打爾右岸。奧軍全師投降。自十六號至今。俄人共擒德軍。及奧軍二萬零六千人矣。俄軍進攻亨牙里亞者。雖然徐進。而奪獲多高原於偶偶羅維泊大路之上。同日又接到俄京公文云。俄軍斯打爾及里巴兩河相接之處。共擒敵軍三千。沙加勞元帥之軍。奪敵炮火。逼過里巴不陽澤地。遂渡河而大敗敵軍。獲俘一千。并奪大炮數門。德人之公文。亦認俄軍已越脫維那河矣。而俄軍公文。則無此報。然則據俄京漏出之信息所言。俄軍在里牙者。實已進攻矣。哇爾廉報現已接到消息。謂俄軍連奪德人之濠。獲俘多人。并奪大炮云。

◉敵之飛隊轟擊蘇伊士河

七月廿二號倫敦來電云。現接來報謂土軍由伊呂亞里向西而進。而紮住於加的亞之東五里之遠。吾之騎軍已與敵人相近矣。二十一號日敵之飛隊。轟擊蘇伊士河傷殺數人云云。

◉非州戰聞

七月廿二號倫敦來電云。比國官場來信。謂德軍大隊掘穴於毋哥哇及加勞爲兩處者。皆被英軍擊敗。比軍則截其退軍於維多利亞。乃晏沙湖之西南軍中之德人。多被吾軍擒殺。所存者已向偶那喜呂逃去矣。德帥亦被吾所擒。德人鑿沉火船二艘。吾軍奪得軍裝甚多。又奪銀錢四十箱云云。

◉意軍戰聞

七月廿二號倫敦來電云。羅偶來報。謂意軍已奪羅里山徑哇倫尼全賴之地。已爲意軍所有矣云云。

◉墨西哥近聞

七月廿二號倫敦來電云。美墨所爭之事。現有和解之勢矣。目下正在談論派員以定邊界。所有差別之處云云。

◉亞剌伯戰聞

七月廿三號倫敦來電云。現接佳羅來信。謂土軍被圍於嚈里那者。突然出戰而失去二千零二百人之多。亞剌伯軍祇失去五百人而已。亞人正在轟擊伊呂打意夫。此城亦不久當陷矣云云。

◉英軍戰聞

七月廿三號倫敦來電云。英師來報。謂昨日復戰於自保時亞至基里蒙全綫之上。在保時亞附近之工程。已爲吾軍所奪矣。目下尙然大戰未休。所有之戰。已至極兇猛之點矣。吾軍由西南東兩面而進。過半夜之後小時之久。吾軍遂奪敵人保時亞之工。此時正在惡戰於保時亞村內。德人有快炮門。極力抵拒。他處之戰亦極兇狠。但尙未報有進步耳。今早耶基由全村之地。已爲吾軍所有矣。嗣後德同攻而奪村北基里蒙村外之地。亦達失者兩次云云。

電報錄要

十號上海電

●王正廷奉命往滬。請唐紹儀入京。

●黎總統於上禮拜六。設宴款待南軍各代表。

●政府擬任徐紹楨爲參謀總長。

●康有爲電致黎總統。畧謂自恢復約法召集國會。所有陸軍舉動。應即停止。至於韶事誰爲罪首。尙難得確實消息。惟欲救廣東。須命陸榮廷爲廣東都督。并令兩道即日停戰。其湖南都督一席。以唐蟒爲最宜之人。

●蔡(鍔)電致梁啓超。謂已電北京辭四川都督之職。惟陳宧已去。周駿佔據成都。不遵政府命令入京。今奉政府命。率兵拒周。先鋒隊已獲勝數次。可望將周逐出。如將周逐去後。卽退隱養病。

●傳聞黎總統段內閣。已將袁氏藏在石室金匱內之繼任總統之三人名字拆視。一乃袁克定。一是徐世昌。一是梁士詒。惟梁氏之名。甚有可疑。

●旅滬湘人。開大聚會。決議否認陳宧爲湖南都督。并電致政府收回成命。另簡賢能。

●政府因外交團欲知唐紹儀之態度若何。然後允借巨欵。故甚望唐氏入京。

●內閣決議先懲辦發起帝制者六人。將下令宣佈。

●湯壽銘現在漢口。

同日報社六電

●黎總統派程新湛(譯音)來粵。查辦韶事如何發生。

●黎總統。不日下令。懲辦發起帝制黨人。自楊度等六人始。

●黎總統將下令。恢復省議會。

●參謀總長王士珍辭職。黎總統親往慰留。

●取消統率辦事處。將歸併陸軍部。將軍銜亦同時取消。

雜組

〇〇新時計

□國柏林地方某鐘店。新近造出一鐘。其爲精巧。鐘面能表明九處時刻。且其標記字碼。亦不相同。令人一望即知此法國之某時刻。即中國之某時刻。即英國之某時刻。並其餘各處之某時刻。其標記柏林倫敦巴黎舊金山紐約聖彼得堡六處之時刻。皆用亞拉伯之數目字。標記君士坦丁之時刻。用土耳其字標記。中國北京之時刻。則用中國字標記。日本東京之時刻。則用日本之假名。在此一處而能知九處之時。買此一鐘而能抵九鐘之用。可謂神乎其技矣。

〇〇最小之孩

美國乾得技省巴梨埠人李地之妻。前產一孩。其重僅得二十安士。其小殆爲世上所未見。此孩五官俱備。惟面則可以將鏢面玻璃蓋滿。其手只長一寸。脚長一寸半。出世後所穿之第一套衣服。乃隔鄰女子以其平日所玩小傀儡之衣。送爲禮服云。

〇〇一產多子之人

萬爾氏由□國統計。查得人間產子平均八十八次中。有雙產一子（一胎產二子）七千九百次中產三子者有一次。而產四子者則三十七萬一千一百二十六次中有一次。至於一產五子六子者。雖屬稀有並非絕無云。

美國奧學州厯倫物郡有物拉利夫人者。一胎曾產兒八。其中子五女三。皆能康健如常。發育成長。與常兒無殊。惟體形甚小。事見波士頓醫學報。

(廣東專門醫咳大醫生)

唐拾義咳丸

此丸乃唯一治咳聖藥不寒不燥崇治一切寒咳燥咳哮喘咳內傷咳經久不愈等症一切痰涎塞肺心氣跳促潮熱盜汗皆可藥到病除每次服丸十粒清茶送服日服三次約隔四打鐘服一次皆可立奏奇功 淺症一樽全愈深症約服一二打定獲全功屢試屢驗誠治久咳之靈丹也 五歲以上小兒每服折半太幼酌減孕婦可服

（戒食太燥太寒及難消化之物）

（宜食豬肉牛肉雞蛋牛奶等物）

每樽價銀一元

石叻　怡保　庇能　太平

會豐商店

香港福安洋面火燭保險有限公司告白

啓者本公司經在香港政府注册實備資本銀一百萬員專保洋面各埠來往輪船貨物并保屋宇傢私各貨物火燭燕梳所有章程悉照英例辦理務臻善善商□君賜顧請至漆木街門牌第二百一十五號啓新公司二樓代理處妥酌可也此佈

中華民國元年二月廿二日　代理人朱子佩謹啟

△眼科注意

眼科一道不可不慎人生之最機關者也余之妻曾氏適遇眼疾不日間瘼蓋瞳人隨即往孟嘉理處調理投藥數日不獨無効且淚水頻出刺痛不已又經中西醫士調治全無効驗後得友人陳及鄧偉臣先生眼科甚爲拿手無不應驗余信以爲然即同往他處就醫投藥四天不覺痛從淚出并無刺痛此時頓見物件續醫數日見物如故可知先生眼科專門獨步百發百中也敢告同胞如患斯疾者知所問津焉爰錄數言登報鳴謝

◎先生寓水仙門酒店街門牌二十九號瑞生車衣舖內

丙辰年六月初五日　侯贊釗敬頌

啓者敝行分設南北各埠枝行其老僱所有購辦貨物及來往銀兩揭借等事統由香港總行管理日用什物亦歸收購並無除收街外貨物倘有輕信無論經手者爲何事人或小常夥件俱係個人交易與本行無涉至於各埠代理尤非本行分設之生意凡有與外間轇轕事務本行亦全無責任特此聲明

雙妹嘜參茸戒鴉片藥丸

洋烟流毒之烈。甚於洪水猛獸。其害不但一身一家。爲患實能蔽國弱種。是以張文襄慨斯民疾苦。曾編去毒之箴言。刻下新政府痛黑海沉淪。己下禁烟之嚴命。際此文明時代。凡有烟癖者。莫不欲跳出迷途。脫離黑籍。怎奈市上所謂戒烟之丸。全非對病之藥。多有摻入烟灰嗎啡粉之雜質。並無魁製鴉片之藥料。徒令滯滓塞肺腑。故初服非不能暫時頂癮。久服則定然百病叢生。空戰有志戒除。主是牽縛緊守。遞得隨戒隨吸。反致受烟毒丸。其癮豈不愈戒愈深乎。誠堪慨嘆矣。本主人心焉憫之。特選善解烟毒之良方。佐以參茸貴重之藥品。參以新法。製成斯丸。曾經欽呈、英國皇家化學師驗過。確有斷除烟癮之奇功。毫無烟灰嗎啡粉之雜質。否則政府亦斷不許發賣。此乃的當之憑據也。此丸務使服者。由減而漸輕。由輕而漸斷。斷癮之後。精神強固。百病不生。誠黑海之慈航。戒烟之靈藥也。煙癮輕者。每日服三粒。分早午晚三次服食。若癮重者。酌量加增。

大號每樽價銀五角　二號每樽價銀二角半

雙妹嘜爽身剪髮清香蘭花粉

此粉功用之適宜錄貨面上盡爲試焉　每盒價一角　批發極從廉

生髮香油

大號每樽五角　二號每樽三角　三號每樽二角　四號每樽一角

張麗華髮光可鑑古之美人以髮稱者不一而足本行探明生髮之理致取各種鮮花及最貴重之生髮固髮材料配製成油馨香爽滑能去風養血潤皮去濕永保其髮烏潤無衰蒸之虞倘病後血弱產後血虧則髮亦如秋風桐葉零落堪傷若無此油補養定必首如飛蓬嚮嚮可歎皆不負此春年者哉此油誠爲閨閣名姝粧臺妙品也

雙妹嘜玫瑰擦牙香粉

牙之爲患關係極大蓋食品先經牙齒嚼然後傳之於胃間或牙縫留有食積又復胃火蒸燒則口臭難聞牙亦因而枯黑脫落若平日不加刮剔則必羅沒齒之慘是則一生之抱憾矣然欲冷謾於既發尤貴防患於未形本行之牙粉精心研究由化學選製若晨夕漱口時以之擦牙即氣庫可現瑩玉美觀且不但留香於齒頰更能固根而去積永無牙患之憂也惟近有無恥者以招牌仿效本行欵式希圖蒙斷此不獨於本行名譽有碍抑又欺衛生家之用眞實者矣請認本行註册雙妹嘜庶不致悞也

大號每盒二角　二號每盒一角　三號每盒六占　紙包每包三占

本行業明生髮之理今用各種花露配以潤皮固髮袪風養血諸品製出此種潤髮頭水潤而不膠肥而不膩無論男女界中西裝束當理髮時灑少許于頭自然可鑑而且馨香撲鼻誠理髮中無上之妙品也

大瓶五角　小瓶三角

廣生行 雙妹標貨物總代理批發處

石叻大馬路門牌一百七十三號　吡嚨新街門牌二十八號　吉隆坡美廠街門牌十一號

男子先天不足腎氣虧損 [illegible]

潘敬菴老翁衛腎種子丸

丙人倘靖服專人實補腎是故腎強則種強而老男可慶其怪世人無子每歸於命運生成孰知其腎虧有以致之

平本號之創製老翁種子丸專治男子先天不足後天虧損或少年戕身太早而腎元傷或中年色慾過多而腎水竭或老年筋力衰而腎氣一蹶不振以致頭暈眼花耳鳴心跳腰腿痠軟夜多小便不安眼房事失歡交即洩妻妾雖多如槁木偶欲其成孕斷難也此症者宜速服本號之老翁種子丸照單服法連服敢保精神強壯前自倍腎部與常健舉夫婦圖歡定多樂趣一索得男知言爲耳　每合一元　每打十元

參茸強精丸　參茸固本丸　婦科白鳳丸　金鎖固氣丸　海狗腎陽丸

貨眞價實　每盒一元　每打十元　中外知名

夜夢遺精丸　耳鳴耳聾丸　婦科三多丸　調經白帶丸　還魂跌打丸

婦人月經不調臨經肚痛服之百發百中

潘敬菴經期肚痛烏鷄丸

男界固重培元女子宜先理血誠以血經失調不獨孕育難成且恐病端百出此坤道有虧正不可無藥以治之也本號之創製調經烏鷄丸專治婦人經前肚痛經後肚痛臨經肚痛經期不準或先或後血色不勻或紫或淡或閉而不通或流而不止以致四肢困倦精神短少頭暈眼花面黃骨瘦不思飲食潮熱汗流咳嗽傷胎血山崩漏各等危重之症無論凡婦人閨女服之立見奇效凡婦人未孕服之可以調經種子既孕服之可以安胎寧神臨盆服之可以去瘀生新滋陰養血如女子體質虛弱常服此丸不但月經有準而且肚身潤顯洵爲女界醫藥名不虛傳也　每合一元　每打十元

△正舖在廣東省城太平門內太平街開張▽

◁代理▷

庇嚨新街中法　沙爾瑚廟前街中法　吉隆坡美廠街永興　巴城小南門三昌　新羅北寮街會豐　泗水埠三昌公司　擺羅埠新馬路中法　芙蓉戲院街天珍　二孖冷五洲藥房　馬六甲廣和生　金寶埠會豐分局　太平埠會豐分局　小坡大馬路保寧堂　大坡大馬路會豐　砂朥越利濟公司

總發行所在石叻大馬路松柏街口潘敬菴謹識

The London Directory

倫敦雜誌一書每年出版一次此書內容豐富可助天下各國之商界一覽便知誠爲商塲中之秘本也且能與英國諸製造家及各種商業中人直接通信無煩搜査之勞故購用此雜誌一書倫欽與倫敦城中及倫敦城外無論各界一査便知可通消息又不啻爲倫敦之指南針也除此之外其中又詳載各專辦出口貨諸商業之人名表一目了然惟其中所配運出口之貨及配運手何國發售及曾經與彼訂約運往各埠之船局并各埠船行水程之遠近及抵步之日期一切皆詳細列印於此書之中英國製造區中之大製造家及各會所之名目與諸人商行所登錄之告白等件亦皆備載無遺諸君凡欲定購現年所列出之雜誌書者可先寄來二十時令之郵票必照址將此種書立時寄上斷無阻延并代還費及各商行有欲爲人代理者請先納銀一磅本公司將必其告白刊登於書內如欲刊登特別大張之告白者則取費銀三磅而已此佈

倫敦雜誌書有限公司住址在押者只運倫敦

London Directory Company, Ltd:

The25, Abchurch Lane, London, E.C.

天津香港　永利威　中國名酒

(新告白)

姊妹兄弟呵。這個古怪的酒瓶。不是我們中國所獨有的嗎。我國自杜康發明製酒。數千來年醞釀日精。所以我國的酒是頂好的了。不說那吟詩的老古董詠賞獨多。就是我們尋常的人。低飲慢斟。把盞談情。也是狠快活的。本酒廠遠承杜康的古法。近考衛生的新術。精選各省的良稻。悉心監製。色色都備。故可以增愉快。壯筋骨。振精神。遠近馳名人人愛飲。姊妹兄弟們有要自已飲的。送給親朋的。也要常常來買。便知我們的酒無上的了。

總處售　新嘉坡石裁街　瑞興酒莊

請看請看

英京 吸毒

蛇頂石

此石能醫惡毒大瘡。時疫毒核。及蛇蝎瘋狗貓鼠蜈蚣咬傷等症。取石置患處。即粘吸不動。拔盡毒氣。自然脫下。輕者一小時。重者一週時。

登錄商標

自然止痛消腫。永無復發。俟脫落之後。用人乳或牛乳。浸一夜待其吐清毒氣。便可再用。

△(價目)▽　每打五元　每瓶五角

石叻大馬路會豐商店總代理

Turkish Remedy Co.
31, West 125th Street,
New York N. Y.

最新發明
不受花柳傳染之妙藥

凡人偶染花柳之毒則其身體必致生出許多如瘡疔楊梅瘡瘍等種種惡疾萬端痛楚不得不延醫診治倘惡醫治法術無大害否則漸漬日深呻吟牀第久遂成廢當其痛苦之時上貽父母之憂下增妻兒之痛是以至樂之事而獲最苦之境也如用此藥可保其決不受傳染之毒可以從心所欲永無後患如無功効原銀送回　每樽價銀二元二角此價殊爲廉賤凡好狎邪游者不可不多備三數樽以爲不時之需此藥用樽裝載極爲輕便藏之身上不虞累贅樽上備列華英文詳載如何用法及如何功效用過便知惟欲購此藥即剪此告白及藥價付來不論遠近定能按付址到不悞

星架坡代理石叻總滙新報

一　黎總統命令

七月一日大總統申令

死刑非經司法部覆准回報，不得執行，暫行刑律第四十條，定有明文，嗣後凡經司法衙門審結之死刑人犯，仍由該管廳處報由司法部依律辦理，所有關於執行死刑之咨轉，並請批准等程序，均應廢除，此令。

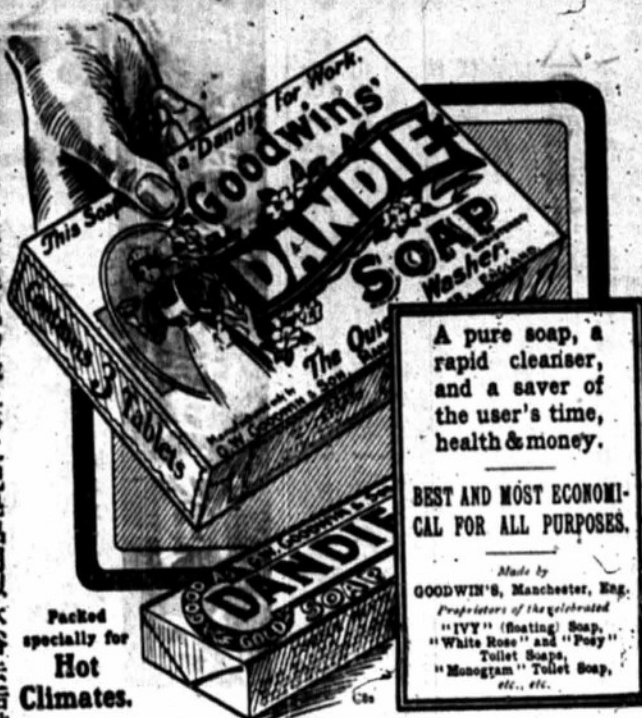

屈臣公司新製之龍星嘜香梘乃最上等之肥皂品用以沐浴去垢排汚衛生最合用以浣衣及洗滌一切軟皮蔴布各等貴重布料案常用具保能灌臉除膩潔白異常此梘製造場所係在英倫明睹士大城是也

（一）

丙辰年六月初七日

廣告

●廣東平地黃廣善堂馳名第一好酒到叻

黃廣善堂一樂酒色酒白酒中外皆知其美醇本號專辦原庄發行閱沽凡欲補身與及好飲上最等之樂酒色酒白酒者不妨一試便知原庄之精美與別家之酒大大不同也酒欵太多不能盡錄辦寄外埠格外相宜

中華丙辰年四月二十八日

總代理星架坡二馬路豆腐街口廣昌號謹啓

●善醫痔瘡廣告

啓者本藥房有藥善醫內外痔瘡能使患者無痛苦之處又不用刀割　諸君有患斯症欲醫理者請到星架坡時厘基律門牌一百零一號斯第地藥房面商爲盼

CITY DISPENSARY.

101, Selegie Road.

民國四年二月十八日　斯第地藥房謹啓

樹杷粉廣告

啓者本號設有機器得法精良自造樹杷朴兼辦歐西樹杷朴及各名廠鐵罯鋼鐵鉛片鉛條油漆顏料粗幼鐵釘砂厘線砂厘瓦各款欖路嗎呢油烏油火酒梳打什貨發客諸君賜顧格外克己不論大帮零碎均一律歡迎倘蒙外埠光顧祈函示自當妥理代寄無悞此佈

丙辰年六月初八日　中　新嘉坡車邊街卅九號陳存利主人白啓

警告　凡有血氣者

今日何日乎黑鐵赤血弱肉強食爲几上俎爲釜中遊岌岌殆哉不可終日非吾人忍辱負重發憤爲雄之日乎雖然國之弱久矣民之弱久矣不去其積弱之點而徒張其客氣奮其空拳遽欲以奄奄泉下人轉弱爲強也何可得哉故非有健全之體格獨立之精神不足以圖存於今世夫國之強弱視乎民身之強弱視乎血血之時義大矣哉本藥房人造自來血補血強身確有實驗少者服之可資發育老者服之可振衰頹壯者服之可任艱鉅弱者服之可起廢疾婦女服之則經期調而生育蕃產母服之則乳汁稠而孫誉易舉一切虛弱之體本無不可轉弱而爲強強種強國之機其在斯乎凡有血氣者尙其急起以圖存

自來血總發行上海四馬路棋盤街轉角五洲大藥房謹啓

會豐商店

分售處

<◎>

金保會豐商店　太平會豐商店　小坡會豐商店

庇能中法藥房　棉蘭中法藥房　怡保會豐商店

三孖冷五洲藥房　吉隆五洲藥房　安順淡昌藥房

馬六甲安樂藥局　吉隆利華商店　坤甸南安棧號

廣威醫生　保精益腎丸

子精虧劣腎水虛寒若不及早設法療治極其流弊必致陽痿不舉甚至有絕嗣之患即令強行房事亦甚妨及健康傳曰男女媾精萬物化生人當以補腎爲義務不可效俗子凡夫昧於學理只將不產之罪委諸妻妾更有迷信宗教者竟將此事委諸命運二者之愚昧實可謂異途同歸也本醫生遍歷大陸凡各國智識之士無不親加討論茲因維持人道力行博愛主義起見特根據醫學理原則社會經驗將此病之原因標揭於下先天不足爲第一之原因破身太早爲第二之原因結婚過早色慾不知節制爲第三之原因文人用腦太過無故洩精爲第四之原因昧於生理任意手淫以致生植機關失其效能爲第五之原因以上種種原因將來不免羅列下之弊害如心房不靈陽物萎縮見陰不舉事而不堅見色即洩側身即遺精冷無珠頭暈眼花夜不安眠夫婦交歡精神疲乏難忍耐力夜多小便尿後反滴腰不成寐因精萎鈍之故而成一種怨天尤人厭世欲死毫無生氣之人痛孰甚爲患上列病者連服此丸數日決能增精補髓活潑精神陽物能異常堅壯任意交歡並可久戰不洩眞廣嗣種子之仙丹也特請注意以告世之欲求多壽多男者

價目　每罇二元二角　每打十二元正

石叻　庇能　金保　怡保　太平　會豐商店

求子要藥　種子丸　極品眉壽

此丸力量宏深能攻能放有鬼神不測之機服後反角寂然不動必至要之時然後勇氣百倍大得其力眞廣嗣之金丹生男之寶劵也別項種子藥大不相同試舉一端可知其劣差別藥力量淺薄故至少須服三錢服下陽必驟舉然易舉易洩與放花筒無異此丸每次僅服二小粒計重不過數釐每日服三次統計不過一二分奇在服後不知不覺終日毫無動靜緣周身精髓已爲藥力關鎖牢固不撥不動矣及至臨事之時但取外塗藥一擦立刻神威奮發勇往無前愈戰愈堅彌久彌勁

杯糾蘊化醇之藥未足比其巧盡陰陽鼓盪之機倘難形其狀當此之際雖以從未生育之婦經此一度無不成孕百發百中屢驗無雙願世之無子者試服之即知此丸爲求子要藥深信其益矣近有無恥之徒以僞亂眞不特於名譽有關更服用者無益衛生購者宜愼防之

每盒連外塗藥三元五角

總代理　庇能　金保　石叻　怡保　太平　會豐商店

傳記

△莫氏姨太太破家記（續）（章鑑）

居鄉之莫族．既反對姨太太．復有鄉外之莫族（莫氏一族住無何有鄉者僅一部分）連除成羣．興問罪之師．咸謂姨太太蔑棄祖訓．濫用閫權．不惜將先人財產．輸諸外族．保全自己地位．此實吾族之公敵．於是莫氏全族．開大會於宗祠．擬將莫太太正室名稱革除．並不許復如夫人舊位．莫族中乂公推年長者爲主席．宣布姨太太罪狀．主席者曰．牝雞司晨．惟家之索．我莫氏不幸而有此姨太太．行見家業可立而待也．然以姨太太名分．何能干預家政．彼得以干預者．實由正室嫡子．放棄職權．俾姨太太得以覆家而破家．是之謂不孝．子既不孝．彼豈無孫．孫亦放棄職權．如乃父所爲．是之謂不順．不孝不順．而以詔事姨太太．反得孝子順孫之名．其實以一手掩盡吾族人之目耶．今宜將子若孫驅逐出族．不認爲莫氏子孫．姨太太則閹禁終身．待其天年自斃．至須有家一分財產．仿范氏遺規．設立義莊以濟族人之貧乏．吾族人既處分此事．不得於中取絲毫之利．僉曰然．此會議表決後．而姨太太之末路至矣．

姨太太既爲莫氏全族聲討．自知理屈．孝子順孫．又畏罪而逃．乃遣金姐等．向族人講和．願將家財之半．以濟族人．並願取消正室名位．仍爲莫氏側室等語．族人謂金姐曰．汝主生成賤骨．甘心貼漢（言其私路東鄰非言其不貞也）我莫氏不容有此女中敗類．歸語汝主．好自爲之．金姐知此事非口舌所能挽回．空囊而去．姨太太知事已決裂．欲借金錢勢力．運動隣人．爲已調和．無如南鄰闕款．田租欵留．來源不濟．應付無方．轉輾思維．除自殺外更無他法．乃歎曰．吾一生心血．經理家產．自問亦何負於莫氏．不圖一念之私．乃至身敗名裂．迄今思之．悔已無及矣．

壺隱曰．莫氏姨太太．亦一女傑也．承先夫遺產．經營數載．富有數萬．亦足自豪．乃不安於小星．希冀附正．以作一家之主人翁．何其愚也．漢文帝遺南粵王趙佗書曰．朕高皇帝側室之子也．何等光明．何等磊落．身爲天子．猶不自諱爲側室之子．然則側室之名．豈不可以居耶．（完）

嗎根代望即有利銀行告白

敬啓者本銀行創設有年謹將本行形情詳開如左

本行批准共備本銀一百一十二萬五千磅　已收本銀五十六萬二千五百磅　餘公積欵共有五十五萬磅本銀行總寫字樓在倫敦　凡諸仕商存寄本銀行之欵其一年銀期者以四八仙息算六個月限期者以三巴仙半算　三個月限期者三巴仙算以來往短期數則以二巴仙按日計算凡關本銀行應爲之生理本銀行均可承造　諸君光顧請移　玉惠臨面商便妥

大英一千九百十五年四月廿七號

嗎根代望有利銀行駐叻總代理人兒卜嗎謹啓

●●活士畢巴文嬌亞乃爲最妙之良藥

如有人宿食不化以致雜病百出可急服此活士畢巴文嬌亞其病即愈可謂家常應急之良藥現調查各華人用此藥者將達百餘萬人之數各藥房皆有代賣每樽價銀八角正

民國四年二月十八月

請　看　仰　光　永　安　堂　馳　名　各　藥

一清快水

疏官衛戰之風尚各國智謀之士腦力精神愈用愈妙事事倍加競較名不肯賴藥力以滋補調護致之也本十人有必于愛身命有益于身心性命屢試屢驗名九大部洲各藥用藥廣告陣同胞知我國有此神靈妙品確能裁充腦髓培養元神爲開智竊奇之臂助其藥力效果件件超出外國之上物質優美價格從廉定然爭先購採藉資調攝況國貨所關重義務者當竭力招徠撿揚彼美而挽利權亦屬振興國貨之一端也又何致讓與美于外人而利權外溢哉聊將數種臚列于后

清快水

此藥水攻風寒水濕穢濁邪無論內科熱鬱疼痛外科癰瘍花柳中毒楊枚天泡疳瘡芒果魚口便毒無名腫毒等症在經絡臟腑能和氣血搜羅毒根而洗除若發而爲外能消腫止痛有去痰生新之功誠爲實熱症之先鋒瘍科之至寶也

每樽兌三角八占

一萬金油

本堂獨得異訣秘製平安萬金油統治男婦老少內外科各症或搽或食隨用得宜無病能匡扶正氣有病解毒驅邪性和功峻各奏其效馳名全球凡行船乘車可恃爲護身之寶也

每樽大五角六　小二角

一天來血

人必先天無所虧損再以後天得培養之法庶幾氣體健康延年益壽實百不得一者也此藥水按先後天氣使平補能血腦力充裕識見精明形骸舒暢足智多謀轉弱爲強奇效卓著且能除百病于無形物美價廉眞中外藥品中獨一無二之至寶也

每樽兌五角六

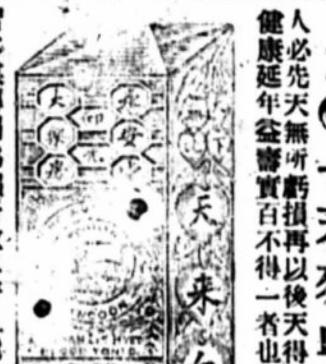

此丹利用其溥統治傷寒中暑霍亂吐瀉痧氣腹痛瘴瘧疫氣九金痧毒不服水土水氣脚腫乍寒乍熱頭痛昏眩胸隔飽滯飲食不化瘋厥氣厥不省人事諸般危急服之立愈尤宜于咳嗽各症傷風咳嗽感寒咳嗽濕鬱咳嗽火邪咳嗽燥熱咳嗽痰飲咳嗽氣逆咳嗽任事過勞咳嗽酒色損傷咳嗽新咳久咳喘急氣促白藥不效之重症服之更見奇效并能治外科各症刀傷跌打手足腫痛無名腫毒遺年脚巴膿水淋漓花柳腫毒排膿止痛拔毒消腫收口生肌或食或貼各奏奇功即無病之人口含此丹些少或和食藥亦能辟穢提神生津止渴家居遠出身携帶獲益無窮敬告同胞毋忽視此隨身寶也

老舖仰光二十四街門牌四十八號（永安堂）
分局仰光廣東街門牌一百二十七號（虎豹行）
電話一千三百三十一號
郵箱二百五十六號

分售處　石叻吉寧街杏生堂　小坡大馬路萬川棧　小坡火城杏和堂

丙辰年二月初八日　仰光永安堂主人胡文虎啓

醫生婦科調經丸

大哉女子有孕育之負担是故不可不謀康強之幸福也及乎寧馨英物壯志男兒莫不由良好母胎氣血充盈而產出之至若婦女體質薄弱所生之子女均皆孱弱不振甚致中道夭折豈不傷哉本醫生深究婦女之病原蘊畧述之如經不及期而先行者是血盛而有熱也過期而不來者是氣血虛也經來過多亦熱也太少是虛也經來腹痛是氣滯血實也經來咳嗽乃肺金枯燥也經來嘔吐乃胸隔飲食不能進也經閉不通者其病有三一爲脾胃損傷一爲飲食減少一爲氣耗血枯之所由來也經來紫色乃熱也淡色屬虛也．水而無血色者乃大虛大寒也白帶乃下元虧損也白淫白濁乃濁氣滲入膀胱也誤或受孕而小產病後欠補產後失調操勞過度抑鬱傷肝血山崩流血不止等症均能治之效驗如响久不受孕子宮寒冷連服此丸一月定必毓麟有望宗嗣延綿誠女界之金丹調經之聖藥也

◎主治之特色◎

一治月經不調或前或後　一治經期前後肚痛　一治白帶赤帶白濁白淫
一治遠年閉經近日閉經　一治子宮寒冷久不受孕　一治似孕非孕閉經腹痛
一治抑鬱傷肝勞神過度　一治病後失調精神困倦　一治經來或多或少或紅或淡
一治孕婦四五月胎動經來腹痛此名漏胎乃氣血大虛下元不固立可安胎
一治血山崩流血不止　一治產後失調氣血虧損頭暈眼花常患腹痛

（服法）每日三次　每次二丸用水送下
（價目）每枝一元二角半　每打十二元五角

石叻大馬路會豐商店總經理批發

紅丹大贈品

本公司自製中國良藥命名紅丹出品四載幸蒙國內人士歡迎日增暢旺茲因海外　君子未能普及是以特派代表來叻暫設發行所實備贈品數千元定於本月初九日起敬贈三禮拜以酬惠顧　諸君之雅意伏望早賜光臨採備一二既得療治緩急之良藥復得適用之貴重品物利物濟人誠絕好之機會也閭請乎來

一凡買紅丹四角內附贈品券一張之利益券券有物貴品尤多
一凡內附贈品當面拆看券上何物即時奉贈決無稽延

（主治之特色）

中暑　中寒　時疫　急痧　肚痛　嘔吐
水瀉　眩暈　氣鬱　胃痛　赤痢　白痢
口乾　口臭　暈船　嘔浪　頭剌　惡心
昏倒　氣逆　胸悶　傷食　酒醉　牙痛

（贈品以報酬）

金鑲藤鐲　足金戒指
点枚紗衫料　点枚紗褲料
過烏綢衫料　過烏綢褲料
馬臣藤席　福州漆器
座鐘洋氈　嗽袋珠被
香水香梘　毛巾巾仔
八卦時鐘　愛國土布
磁器用品　隨意小酌
罐頭食物

批發價目另議　各物太多不能盡錄

上海宏達藥行紅丹批發處設在牛車水大馬路一百二十四號

丙辰年六月初八日

諧文

（芳雨）

擬自告諸友文

柱者諸君皆大夫，每杖策軍中，握符棨戟，亦嘗草文以告我邦人父老矣。專中將吏，平昔以傲功驕人，一旦被命，號爲軍將，目即盲字，亦嘗央其僚幕，草檄以驕玆氓矣。爾將草文以告吾父老，則慚無大文，將以驕玆氓，則慚無傲功，轉不如告諸友之猶得吾友一笑也。諸友或吾戚黨，或吾隣里，或吾交游，聞之將心笑而目存之曰虛，則吾文爲不虛矣。爾衰朽志小，胆如鼠膽，今不得已而亦乘人時局，置身於政治旋渦，奔走國事矣。嗟乎，以爾豪氣消磨，晚景凋急，而亦爲此，吾友聞之，得毋訝爲奇乎。然吾友且勿訝，姑聽爾自陳之，則吾友訝者，將易爲笑也。專中催捐之吏，急於星火，稍涉遲滯，彈目相向，謂爲軍需，慢者有罰，軍與我胡事，此捐又奚自而來，爾不知也，然雖不知，不得不有所籌劃，展轉床褥，苦思完納，貸借無地，典質無物，中夜追索，但有搥床，此即爾乘入時局之眞相也。閑雲野鶴，性本自然，何謂政治，都不睬悉，但消息奇譌，一日百變，人爭政治，我思保身，日籌高遁之資，夕圖自全之策，赤條條一身，今已爲政治所左右，自笑彌復自悼，一念前途，生意殆盡，此即爾置身政治旋渦之眞相也。前月奉母奔河南之陽，今乂不知奔何地而可，置身甕城，步蹙荊棘，饑寒苦還，移地爲難，國事於我，乃生奇响，疲於奔命，撫網長嘆，此又爾奔走國事之眞相也。嗟乎，吾聞人言，人民有政治知識，則國強不遂屬，今愚騃如爾，亦有涉於政治矣，乂不獨爾爲然，卽全國之人，亦涉於政治矣，然而今乃日趨於弱何耶，豈今猶以爲未足耶，嗟乎，爾從此將致身於政治旋渦中矣，且勿論強，但希保此弱質，吾朋吾友，倘祈念諸。

△◎緊要廣告◎▽

總滙新報印字館有限公司（現在正在收盤之次）啓者茲擬一千九百一十六年裕來月二十九號拜六日在星嘉坡克羅士實得力門牌一百二十六號照一千九百一十五年之公司律例之第二百二十章開一大會以便認准收盤員收盤完結之賬目并聽收盤員或者有解說之言可以佈告再用非常議決之法以決定公司之部書賬目字據應如何發落爲此特字通知

丙辰年六月十六日　收盤人梅春浦謹啓

European Agency

△招徠廣告

本公司係專業代辦英國及歐洲大陸諸國大宗件頭之洋貨誠信相孚名馳遐邇玆將所辦到之洋貨欵式臚列于後各樣書籍簿筆墨紙料及靴鞋皮料與製棟化學之藥物各色馳名藥水藥料并新欵磁器瓦器玻璃器兩輪車摩打電車及摩打車內所有應用之物件與一切羊毛製造而成之貨物及女界所用之帽婦女裝飾之各品物與及各欵雜色布疋又各玩要之各種物件馳名之水香香料鐵器機并器五金所造成之各品金銀首飾金銀碗盤與大小各欵時鐘及影相之器具眼目中所用之物件又諸色食品及各種油料一切歐洲之貨物名目太多不能盡錄諸商有欲賜顧或代辦本公司所抽之佣金自必八仙半至五八仙爲止斷無過取至所代辦之若二依期而至萬無延慢及貨欵單水照市例扣除貨欲特別之價廉請信示知本公司必歡迎定然照住址寄上倘欲託本公司代賣各種土產貨物祈到面商無不贊成此佈

威廉申公司創自一千八百一十四年在押者只倫敦連E C第二十五號門牌開張若通電可寫交倫敦委爲爾可也

William Wilson & Sons
25, Abchurch Lane, London, E.C.

（吳）（成）（源）（公）（司）（茶）（烟）（廣）（告）

本公司紅烟揀選正地道上等烟葉不惜工本專心配製香純味厚甜喉生津兼辦各種名茶揀選精良焙製得法俱佳品也如蒙　惠顧格外歡迎

○○茲將紅烟名茶價目開列

吳成源火船嘜八兩一百四十庄紅烟　每箱沽銀卅八元
吳成源火船嘜三兩九百六十庄紅烟　每箱沽銀卅八元
吳成源火船嘜一兩九百六十庄紅烟　每箱沽銀十九元
吳成源鹿球嘜四兩幼絲三百六十庄紅烟　每箱沽銀卅八元
吳成源雄鷄嘜幼絲八兩二百四十庄紅烟　每箱沽銀卅六元
吳成源雄鷄嘜幼絲三兩五百六十庄紅烟　每箱沽銀卅六元
吳成源雄鷄嘜幼絲三兩三百六十庄紅烟　每箱沽銀十八元
吳成源雄鷄嘜幼絲一兩五百六十庄紅烟　每箱沽銀十八元
廣珍雙獅嘜八兩一百四十庄紅烟　每箱沽銀廿八元
廣珍雙獅嘜二兩九百六十庄紅烟　每箱沽銀廿八元
吳成源獅嘜三兩二百六十庄古勞銀針茶　每箱銀七元五角
吳成源麒麟嘜三兩二百六十庄正山包種茶每箱沽銀六元半
吳成源足六両一百六十包六安茶骨　每箱沽銀七元半
奇珍足八両一百包庄頂舊清遠茶　每箱沽銀十元半

▲●寄往別埠由丹容巴葛交貨價目列

吳成源火船嘜八兩一百四十庄紅烟　每箱沽銀卅二元
吳成源火船嘜三兩五百六十庄紅烟　每箱沽銀卅二元
吳成源火船嘜二兩五百六十庄紅烟　每箱沽銀十六元
吳成源鹿球嘜四兩幼絲三百六十庄紅烟　每箱沽銀卅二元
吳成源雄鷄嘜幼絲八兩二百四十庄紅烟　每箱沽銀三十元
吳成源雄鷄嘜幼絲三兩五百六十庄紅烟　每箱沽銀三十元
吳成源雄鷄嘜幼絲三兩三百六十庄紅烟　每箱沽銀十五元
吳成源雄鷄嘜幼絲一兩五百六十庄紅烟　每箱沽銀十五元

舖在馬交街門牌六號電話一千四百八十號

一吉隆坡吳成源公司枝店　茨廠街門牌一百零六號　經理人　鄧伯苗君

大小吡叻埧羅　吳成源公司枝店　休勞街門牌三十二號　總代理人　李孝章君

丙辰年六月十一日

石叻馬交街　吳成源公司總理人吳勝鵬　總司理簡仁石謹啓

△換印告明▽

啓者本號開創十八間後街門牌卅七號迄今已歷四十餘年矣從前與　來寶號交易取貨收賬俱用來成二字印章近有不肖之徒假冒本號印章向關興降取貨幸仙東翁察覺不爲所騙今自丙辰年六月十八日起另換新印取貨則用來成鷄卵印四邊英字收賬則用來成長方印四邊梅花英字廿貨印用來成免貨印以後有向諸寶號取貨收賬蓋印之後必須本號司事人簽押如有蓋印而無簽押本號概不承認本號分支之來盛號與諸寶號取貨亦須蓋來成鷄卵印并簽押方爲有効特此告明

丙辰年六月十八日　來成廣告

啓新影相樓廣告

夫影相者乃美術之一光學之專門術非究研有素而欲克達其化妙精巧盡善盡美之的誠屬欲其難矣本樓主人八對于此研究已久憂盛推廣斯業特糾辦一影相樓以備胞之欲攝影而賜顧者本樓路臨十字地位適宜高逾則屏軒窗洞啟衣服則中西兼備欵式文明佈景數雅俗共觀務求悅目隨意點綴風景天然無論所影大小相片與及放大齊栩栩如生且用歐美上等藥料歷久不變本主人又以美術一門素爲歐美所重吾人須所以急當講求者也故不惜貲本特由歐美辦到各欵影相器具及各種影相藥料如大小影相快鏡旅行携帶影鏡游戲攝影手鏡圖畫山水配景及影相一切所用物件皆由歐美名廠所製最新式最快捷其價目又最克己以備諸同胞之購用爲研究之實助爲本樓開設在石叻漆木街門牌二百一十五號現分枝店於吉隆坡諧街門牌九十九號諸君光顧請卽移玉爲盼此佈

中華民國三年五月廿五日　啓新影相樓啓

英華合解辭彙已到預定者執劵來換

檳榔嶼中街第二百二十六號特約發行所同文書局同啓

自製　中西文具

信封　信箋
湖筆　徽墨
天然墨　硃印色
鉛筆　墨水筆
自來水筆　墨水壺
各式墨水　各式洋紙
西式信箋　西式信紙
西式紙簿　各種均全

以上各種名目繁多不及備載特印教育用品目錄一冊專爲贈送顧客之用如蒙　采購格外克己

上海棋盤街●新嘉坡吉甯街

商務印書館發行

甲1282

Mr. Y. Tan, Dutch Lawyer,
1, RAFFLES PLACE.

陳狀師代理荷屬一切案件之廣告

啓者本陳（或稱陳先生）乃久已著名之荷蘭律師也駐叻已閱者三十年之久所有荷屬印度各地如吧城三寶壟泗水望加錫棉蘭吧東等處均舉余爲代理辦理以上各地法庭大小之案件如出傳票封產業及拍賣各物業暨取討欠項稟請報窮等案件等均能代辦若能立劵正式掛砂與余卽可以得其案之全力直與事主本人親往辦理無異而其中可省費用共多并能在於家內　坤甸　文島　蓄港等處及各州府小國原告被告均可請辦傳票控告償務等件又可以代諸君前往該地主控一切更可代人訂立掛砂字據拍賣條欵按當劵字及賣帖等所有文件若經余親畫押則荷地官場便能正式承認蓋余在荷之權力實與英狀師在叻之權力相同祇因現在歐戰發生商塲支絀故將禮費大爲核減較於平日僅收一半以便光顧諸君至本寓字樓設在禮佛不禮士門牌一號卽乙宗公司之樓上　諸君賜教按址　惠臨不勝欣幸謹此佈告

英一千九百十六年三月廿八號　荷蘭陳狀師謹啓

風濕骨痛症之慘傷眞難盡說然爾須知此酷劇并用 Little's Oriental Balm 妙藥此藥在寰球各處經已醫

治此症者已逾數千之多其消痛之功効實非自說殊有証據之實際也茲將居于英京布黎街之八打君來函錄出以存其實予患風濕骨痛症經有十年甚爲痛楚不能寢睡復不能行後予用 Little's Oriental Balm 醫藥則痊愈矣

英一千九百一十六年四月一號　此藥各處皆有發售

瘦弱無憂　今有眞正良劑　出世使君肥胖

穩固強健之身體容易可得此有轉瘦爲胖之靈藥名曰首穀藥片世人不知如此靈藥得治彼之身體衰弱腦筋萎頓患苦瘦弱及至死亡豈不惜乎千萬之男女老少請試首穀藥片親驗其功後及知此藥之靈効此藥不是滋劑卽補血補胃所食之物養消培力調豐和色而重體固使瘦弱者能肥胖變成新人此眞可謂人造之仙藥天下許多醫士研究肥胖之藥已多然終不得出今有首穀藥片出世以濟蒼生等人之未曾思得豈不驚今世之醫家乎每一瓶四十粒載內星架坡銀一元二毫五分每六瓶星架坡銀六元五毫購買六瓶者遠近勿論郵費一概在內

代理處　石叻大馬路　會豐商店　康生行　歷民大藥房　衛安公司　余仁生　保滋堂　柳州藥房　民興藥房　中興藥房　美濟藥房　萬春堂　小坡會豐商店　小坡德豐棧　萬山棧　老巴刹張裕和　萬山濟

及天下各處經售西藥者均有出售

南洋群島總代理處星架坡　也此窩士渠公司

英國倫敦　美國紐約　首穀藥房啓

本坡新聞

△⊙拾匪猖獗
有閩婦李德娘。住在亞里宜諳律門牌四十九號。于廿三號外出至晚上十点餘鐘。路經合洛律附近。忽被數人上前以言語恫嚇。並搶去該婦金器等件。共值銀二百八十餘元。李氏呼塞時。匪已遠颺。無從追捕。祇有沿途嗟嘆而歸矣。

△⊙懸不畏法
吉寧人名結丹。向執役于某局。日前私携該局收單第四千九百四十四號。冒簽收賬員名字。往某號收銀一十七元八角八占。爲貨數員發覺。昨該局起訴法庭。現已由差將伊拘去矣。

△⊙形跡可疑
昨日在直落亞逸街。有粵人某甲。手携沙厘鐵一捆。神色倉惶。忽與某號華暗差相遇。以其形跡可疑。于是上前截留詢問。甲不能答。該暗差乃將伊並物拘之而去。

△⊙會期將滿
問教人。本月食會一戶。已紀前報。現於下禮拜一日完期。翌日(拜二日)則爲掛沙日云。想屆時該教中人張燈結綵。當有一番慶賀也。

△⊙人贓并獲
昨日有警長偕同線人。前往巣藺亭附近門牌六十二號屋內。隨搜出私收十二支字底証據。並拘去馮容馬伶二名。婦人王亞三一口。並銀二百餘元遠案云。

△⊙多人聚賭
昨日必士的力門牌四號。有多人聚賭。正在興高采烈之際。爲該段警差偵悉。隨報警長亞紋偕同公差前往該屋內搜查。果有賭具証據。即拘回十二人云。

△⊙貨倉被竊
昨日丹戎吧加渣甸碼頭貨倉。有一華人某甲入內私行竊去土油一罐。爲澳差查見。將甲並物拘之而去。
又日前丹戎吧加。四十七號貨倉。忽爲一華人某甲。入內撬開箱貨偸去牛奶四罐。懷于身上而逃。不料偶與六十九號澳差見而與之。遂上前截而搜查。見其懷內有牛奶四罐。即將其拘去。控以二罪。一撬箱。一竊物云。

△⊙斜攔不下
前夜八点餘鐘。在大馬路附近豆付街口。有甲乙二人。不知因何事故。大起衝突。竟致用武。斜攔不下。傍人見之。鳴笛呼差。將兩造拘之而去。

△⊙竊及罐頭
昨日午丹戎吧加三十一號貨倉。忽被一華人某甲入內行竊沙顚魚一罐。正欲逃去。時有該貨倉之三十四號澳差見之。上前詢問。物從何來。甲不能對。于是該差將甲拘去。

△⊙賭之爲累
粵婦某氏。年逾三十。已失所天。傭于東凌某宅。惟工資所得有限。近聞人言。求十二支于某神最靈。氏乃往求之。歸而投買。日必數金。以爲神與之字。必有一日來也。前日果爲其所傭中。于是再往某處求神。傾囊投買。日逾十金。甚至典借亦不惜。遂日敗北。懊悔之餘。昨夕竟于更深人靜時。往海濱欲投水畢命。幸有某甲由小坡而回。路經于此。見其行蹤可疑。且滿面啼痕。乃叩其所因。氏具答之。甲乃開導一番。並代其雇車乘歸云。

△⊙失信于婦人
小坡大馬路門牌六百三十九號。有粵婦陳氏住所。有同鄉人某甲與陳氏。有來往賬項未清之數。尙欠氏九元。屢不見甲。于是陳氏控甲以失信。請票交卅三號暗差。于日昨將甲拘回遠案。

△⊙疑爲小竊
小販伍某。寓于柏律附近。每夕則挑其生果等。往昇平戲院前擺賣。昨夕十二時許。伍挑其貨物而歸。路經昇平戲院後。驀見有二人。在僻靜之處。鬼鬼祟祟。伍疑爲小竊。乃厲聲呼差。是時眥出歸口。則見二人狼狽而逃。一則長辮下墜。赤體綱褲而洗足。蓋男子也。一則黑綢彩褲。則附近該處擺賣嗖啡茶之某婦也。伍乃悟。遂挑物而歸云。

△⊙四州府錫米出口之比較
陽歷是年正月至六月。四州府錫米輸運出口者。共計三十六萬四千九百八十二担。比之去歲上半年。則少二萬六千七百五十四担。稅餉得收四百零八萬八千六百三十七元。比之昨歲上半年。則增四十三萬九千八百四十二云。

△⊙臬案彙聞
昨日副臬司晏疏君。首先提訊犯盜僞數三起之衛尼羅沙勞。尼延尼美勞律師辯護。直認有罪。謂尼在星洲聯球俱樂部。充當書記。經有十五年之多。向安無異。惟近年來因家計困難。與之借貸日中使費者亦多。故至于此。尼有子女七口及其妻與岳母。均賴其給食。茲請臬憲憐恤。從輕判斷。使其改過自新云。臬憲問尼呪虧空若干。王家律師答曰其雜計算。因各會友既給銀後。則不存單據。然自發破被告之月計算。被告該月則虧空三百九十元。且被告亦曾對該會職員云有罪過。與收數人串同爲之云。臬憲伸飭被告一番。判其監禁作苦工三年。臬憲隨訊年方十九歲之衛人麥士尼美勞。謂其假冒西人比厘士之名。作一僞信借貸十元。臬憲曰你犯之案極爲重大。以例可判監禁七年。雖你借貸少數。但亦是不法所爲。余憐你年幼。初次犯罪。且因候提訊此案在監。經有兩月。故判你監禁作苦工六閱月。閩人陳聯于一千九百一十一年三月因犯罪案經被政府遣解出境。去月私自回叻。爲差捕獲遠案。陳供伊在船上充水手之職。是日因來叻收賬耳。求臬憲從輕而判。判余解回中國。因余故鄉有老母在焉。臬憲以其自認有罪。判終身監禁。又訊因毆車夫爲差捕獲。後在捕房差從其口挖出僞幣四張之閩人林奇泉。王家律師謂僞幣類似昨星期提訊實僞幣人之紙幣。臬憲判其監禁作苦工三年。閩人吳文泉假冒賞單值銀廿四元半。往源振豐取貨。吳自認有罪。臬憲判監禁作苦工十五閱月。

△⊙府　案
△⊙印人烈南。去年十二月在叻假冒銀單一張十七元八角八占。押西人夫厘沙之名。及騙銀後逃往吉隆坡。數日前潛回石叻。爲差拘獲遠案。昨在二堂審訊。官展限廿八號乃審。准烈具銀五百元。担保出外候訊。
△⊙印人西度。居于架冷律某屋。屋內藏有東方野麻烟葉值銀八角。被拘于案。昨在二堂審訊。官以其犯過此案數次。故判罰銀二百五十元。否則改禁四月。

△⊙更　正
本月二十一日(拜四)本坡新聞欄內(搜出女子)一則。該女子本係出法公司船戰米。前悞報吉生輪船。今特更正。

告白

予肄英國大學校有年得領**專門工程師**畢業文憑茲適返叻爲利便華僑起見特設寓所在奴米朱律門牌第二號**專畫厝式局**量地及一切造橋築路事務諸君光顧請移玉到本寓面商可也此佈
丙辰年五月廿九日
英國畢業生佘應佐謹啓

●退股聲明

茲敝號長勝興在莫羅實得力即横石横街門牌五號自甲寅年間乃係傳芙蓉傳孫鳥二人合伙包工料起厝生理歷來無異今因傳芙蓉志圖別業經將長勝興號應得生理之股份自乙卯年臘月移歸止抽出日後生理盈虧得失與傳芙蓉無干倘長勝興去年移與諸號往來賬項担保揭借限一禮拜內向他經手理明過期不到乃是諸號自悞先此聲明以免後論此佈
丙辰年六月廿一日　長勝興 退股傳芙蓉 承股傳孫鳥 同啓

汪意國貨

啓者本號專辦中國布疋超等線笠衫全絲線襪毛巾男女學士時欵鞋各江海味京菓雜貨結白飛馬嘜猪油生油另有自製瑞生堂衛生甘露茶發行　諸君賜顧請移玉至本店面商價格從廉額外歡迎此佈
舖在星嘉坡大馬路漆木街門牌三百十九號
丙辰年六月初七日　永發祥號披露

啓者眼鏡嘜烟紙乃環球最上著名市塲上最暢銷之妙品也然近有射利之徒辦到日本下等烟紙來叻假冒此種烟紙諸君光顧請認明眼鏡嘜烟紙庶不有悞如有以假冒之烟紙貿易一經查出定必請官究辦此佈
大英一千九百十六年五月三號　疎施打洋行披露

慎和　新到第二帮　猪油發行

香港兆祥字號肉油之特色久已遠近馳名前到第一帮蒙各行商惠顧細辨貨色之潔白油味之香美與別不同共許爲名不虛傳是以求過於供旋即售罄本號爲應時起見特催辦超等靚貨運叻接續發行以新張伊始志在招徠價值格外克己現下第二三帮陸續已到前承惠顧諸君請至馬交街四十三號面商庶不致悞
丙辰年四月十八日　新嘉坡慎和號謹啓

△◎承頂聲明

啓者大坡鐵公毛六甲街門牌廿七號永順號原是陳亞金自創今因志圖別業經將永順號店底傢私全盤招頂曾託中人陳亞河馬亞五兩人招到永智君前來承受但永順號陳亞金前有與街前揭借來往等欵期限一禮拜內向永順號陳亞金經手理楚惟過一禮拜之外者與我永智無干先此聲明以免後論此佈
丙辰年六月廿六日　承頂人李永智謹啓

魯年 Rhodine乃專治風骨痛各症湿危之聖藥能治頭痛肚痛虛熱症及各種熱症
魯年 Rhodine係照法國名醫訓示在法國製者比之歐戰未生以前在德國製造此項藥品尙占勝勢蓋法國內科醫生之能手人皆知之者也
魯年 Rhodine藥在本坡理吳峇明公司發售用玻璃筒所載每筒二十片
魯年 Rhodine藥之形如左

魯年 Rhodine藥一二片用水融之服之之後則無頭痛且湧消痛常治風濕骨痛熱症及各種危症
魯年 Rhodine乃最妙之藥　諸君光顧請向各大藥店或本公司購買便得
RIGOLD BERGMANN & Co.,
Change Alley Singapore.
英一千九百十六年五月二十號　理吳峇明公司披露

◎鄭德興糕粉佈告

本號鄭德興糕粉歷來專寄石叻二馬路門牌一十二號光發成代兌并無分開支店亦無寄托別家近有假冒本號招牌以圖魚目混珠　諸君光顧請向光發成採買庶不致悞
丙辰年六月二十日　鄭德興佈告

正清遠茶
YEB ON, 17, NORTH CANAL RD. SINGAPORE

茶之爲物。不特足以解渴。並可祛除瘴氣。南洋羣島。地居熱帶。時如炎夏。瘴氣逼人。故每年銷茶甚多。本主人挑茶業有年。詳細考察。求其適於本埠水土之用者。惠以廣州清遠縣所產之茶爲最。本號因特由粵辦到頂蓋正清遠茶多種。質極良美。包裝又甚改良。志在推廣銷場。門前零售。取價從廉。大帮批發。更爲克己。
丙辰年四月初二日　星嘉坡單邊街十七號義安號主人謹識

●告白

照一千九百十四年規定代理遺產之律故特登報通知杜益晋於一九一四年七月卅一號在唐去世遺下動產及不動產在本埠現由本埠纁撫司於一九一五年十二月六號判歸債主人杜賓如承管倘先人杜益晋有欠到本埠各人賬項祈于本年西八月十五號以前開列清單交陳祀恩并黃瑞朝狀師寫字樓處存照如過已上所列之日期不報乃係自悞承管遺產業人杜賓如到時即照例均派無得異言專此預佈
民國五年七月廿五號　杜賓如代表人　陳祀恩 黃瑞朝 狀師白

京省新聞

▲▲有黨派適以亡國

湯化龍論國家現狀，寔信不宜有黨，內有黨派適以亡國，幷望邦人君子，將從前黨籍，一律消除，國家前途，或有寄也等語。

▲▲黎總統絕無嫗護帝制派之意

邇來南北各界懇請黎大總統懲辦帝制派諸逆魁者，逐日函電交馳，幾有一日千件之勢，聞黎公對於此派人，刻下決不治罪，俟正式國會成立，即將發起贊成及運動帝制諸人，全數發交國會取決應得之罪名，以昭公允，日昨已將此項意旨，致電南方，徵求同意矣。

▲▲易順鼎荒謬之呈文

近聞易順鼎有呈請大總統讓賢自代之妙舉，聞易於日前上一呈文，其大意畧謂，代理大總統就任以來，已十餘日矣，而國是之杌棿如故，人民之疾苦如故，將維持內閣，則在風雨飄搖之中，將召集國會，則在遼遠雲山之外，我大總統惟有讓賢自代，以待來者云云，並代總統擬一引退之命令，附之進呈，總統閱畢，以其喪心病狂，一笑置之。

▲▲擬任岑春煊爲撫軍總司令

北京政府擬令岑春煊解散撫軍院，改撫軍總司令，加岑春煊綏威上將軍，節制粵四省軍隊，辦理收束撫綏各事，期以六月，多數主一年滿任。

▲▲文官官秩令將取消

昨據政府消息，民國四年一月間所頒布之文官官秩令，政府擬不久下令取消，聞其取消之理由，係該令內中之上卿中卿少卿上大夫中大夫少大夫上士中士下士等名詞，均係襲用專制時代之舊稱，而於共和民國用之，殊不相宜云。

▲▲袁氏遺產果若是之少耶

某外報載袁氏遺產，僅紙幣十餘萬元，從新不動產亦僅五十餘萬元，無信其說者。

▲▲袁氏死後之善舉

國華報載稱，袁世凱遺產甚鉅，其諸子已宣言願以二十萬元，辦理北京慈善事業云。

▲▲恢復臨時約法係由總統獨斷

元年臨時約法，已於前月廿九日明令恢復，並召集參衆兩院議員，聞係皆出於大總統獨斷。

▲▲政府電黎慶詢問粵事

政府迭接南方攻擊龍濟光電，已電黎慶詢問狀況。

▲▲恢復約法命令緩發之原因

恢復約法召集國會命令，本係湯化龍段芝泉協商之結果，已於二十六日擬就，約定俟駐滬議員覆電到京，即行發表，惟帝孽從中阻撓，謂袁柩猶未出京，就私情論，段芝泉萬不宜副署，對不起袁總統的命令，故遲至今日云。

▲▲李湛陽其如粵事何

廣東李烈鈞與龍濟光開戰一事，黎段二公現已致電岑春煊氏，屬其制止李軍，不可開戰，又派雲南人李湛陽，赴粵調停。

▲▲國會八月召集之理由

聞某人詢國會遲至八月召集之理由，據答謂應於此一月間，專注重解決南北諸種大問題，若即召集開會，恐多阻礙。

▲▲粵事如何調停

龍濟光電告李烈鈞謀攻省城，黎大總統又分電岑春煊孫文黃興唐繼堯，囑速調停。

▲▲約法復活與外人之觀察

中令遵用元年約法，外交團均稱大總統明斷，與段氏皆重民意，對於政局有無限樂觀之意。

▲▲雲南國會議員忠告龍濟光電

廣州龍子誠先生鑒，頃閱各方電報，知貴部濟軍，在韶州清遠等處，與滇護國第二軍接觸，曲直暫置不論，惟同爲漢人，而操戈相向，閱牆互鬥，將桑梓敬恭之謂何，夙公督粵以來，善政未聞，民怨彌甚，今復橫開兵釁，塗炭地方，何以對粵，何以對滇人，誼關親友，故敢掬誠忠告，祈公速自引退，以息兵禍，以蘇民困，不勝盼禱，旅滬雲南國會議員，李文治呂志伊陳時銓由宗龍王植張大義段雄陳斧沈河清等艷。

▲▲黎段意見之融洽

日前段國務卿辭職，遂允再担任十日，後經雙方疏通，遂將辭意取消，然此次辭職中，各界不免發生種種誤會，茲據政界談者，謂其間尚有一種軼事，足資吾人談助者，謂段於前數日詣府，傳達者以大總統正會客，不敢傳達，讓段於他室，令少候，詎客談一鐘之久始去，然後傳達者方呈明總統，請段入見，而段公遂疑總統爲輕視自己，又懷爲不信任，故辭職之心益堅，嗣由段公陳明此節，大總統始知爲傳達人所誤，極欲澈底究辦，而段公知由於雙方誤會，毫不介介，並力爲傳達人緩頰，故此次黎大總統與段國務卿，爲便利公務起見，約定以後凡段公入府，可直抵大總統之辦公室，不必由門者傳達，以免周折，並於每日一定期間，由國務院委派兩員至總統府坐候，而大總統亦於每日之一定期間，派員至國務院坐候，凡一方有要政發生，即隨時商酌，以袪中間之壅蔽。

▲▲政府之三要電

政府電請南方要人各方面疏通意見，(一)大局解決，獨立省速取消，俾結束軍事，(二)責任內閣正式組織，軍務院應數撤，以歸統一，(三)議員擬在滬開會，應請勸阻，免中外譏笑。

▲▲大總統電各省取消獨立

大總統通電獨立各省，政局大綱，現已解決，請即取消獨立，又另電海軍李鼎新，剋日來京，即有重要任命。

Boustead & Co., Sole Agents, Singapore. Insist Upon Robin Brandy

◎快看　●快看

▲●羅敏萬蘭地酒有十大特色

此酒係用淨**葡萄**釀成故本公司敢保無混入別質此爲第一特色也

此酒係出在法國(**干力** Cognac)地方大酒廠製釀此爲第二特色也

此酒貯于酒房之中歷日最久方敢出而應市誠**舊酒**

舊酒中之最佳品此爲第三特色也

此酒氣味濃厚與香檳相用以饗友而盡知己之歡用佐饔飧尤合**衛生**之道此爲第四特色也

此酒能**補氣補血**使身體強壯且有益壽延年之功此爲第五特色也

此酒在於各處賽會均得**獎賞金牌**獎賞金牌可知此酒之優美詢非尋常之流可能比較此爲第六特色也

此酒在五大洲及南洋羣島出售歷經有年中外婦孺皆知其中之**佳釀**此爲第七特色也

此酒均有(**干力** Cognac)西字貼在酒罇之上凡購者最宜**注意**如無此字即是假冒之物此爲第八特色也

此酒在于**酒罇之頸**又有(朱士羅敏)等西字標貼故射利之徒不能假冒此爲第九特色也

此酒與別號萬蘭地實多一小殼請買一枝兩相比較方知言非河漢此爲第十特色也

以上所言各種並非多譽實此酒之特色謂予不信請嘗飲之方知言之不謬也

總代理處寶得公司

叁粒星

揸花標正萬蘭地酒

請看

此乃極爲濃厚之萬蘭地酒暢快非常且能培補血氣斟酒些少則如滿酌因其酒濃質厚氣味香純故也

羅士露強精補腎丸

每瓶一元

每打十元

常治男婦腎經百病夢洩淋濁
腰酸膝軟脾虛腎瀉子宮虛冷
月事不調老人夜溺元陽衰憊
精血枯槁膀胱濕熱種種腎虧
各症均能療治屢著奇功

分售處
三孖冷亞洲藥房　怡保會豐商店　馬六甲安義藥房
淵水三昌公司　嗟嗱中法藥房　小坡會豐商店
吧城三昌公司　太平會豐商店　安順漢昌藥房
棉蘭中法藥房　吉隆利華商店　坤甸南安棧

發行處　石叻　會豐商店

廣東要聞一

△◎滇濟兩軍軍事記

▲增兵之不已　龍濟光以源潭戰事甚烈。陸軍團長楊發貴。宿掌兵符。軍事經驗素著。特于七月五日六時。發下緊急命令。與楊發貴爲北路前敵總司令。著即調兵出發。六號早經調集陸軍一營。輜重一營。警衛三營。炮兵二連。于八時一律開拔。又飭駐巡按使署楊營長。開往三水北路防堵。已率兵一營。携帶機關槍四架。專車出發。又派軍李統領。昨於五日下午率兵數營。開往北江防守。同日水陸統巡胡令宣。亦親自統兵三營。赶赴前敵。又昨五號晚駐紮惠州會館游擊隊第二營。文明門外軍械局之陸軍。長壽里之濟軍。均已奉飭開往北江防堵。又親軍第十九隊。前經派駐江寧兵艦。現飭令光復兵艦前往南石頭。尋得該艦運載軍隊回省。

▲軍田之退守　昨五號晚七時。滇軍圍攻源潭。互戰甚劇。濟軍現在退守軍田。故源潭銀盞坳已爲滇軍駐守。

▲襲攻之失手　五號晚四時許。駐源潭濟軍胡馬等營長。約同派隊八百餘人。襲攻琶江滇軍營盤三處。詎知滇軍早有佈置。於將圍合時突發機關槍一輪。立斃濟軍百餘名。反被滇軍追擊至營三處。傷亡濟軍不計其數。即馬營長亦無下落云。

▲馬存發之急電　第二軍司令馬存發。前經率軍馳赴廣三鐵路上游。分將第一營駐紮上柏小塘。第二營駐獅子崀蓮塘沙步等處嚴密防堵。現因滇軍佔奪走馬營蒯岡。節節添兵。進逼蓮塘。故昨六號日急電龍氏。請示辦法云。

▲大瀝之守禦　當道昨以大瀝地方。亦爲西路屏蔽。因特飭胡令宣撥出龍字軍賀營長。督帶全營馳往守禦。

▲通車之地點　北江火車。昨日尚可通車至花縣新街。惟因搭客寥寥無幾。故祗開行客車一次。輸運軍隊前往。廣三鐵路火車。昨日畧有延滯。頃查月之六日。經已照常開行。可以直達三水矣。

▲粮械之接濟　龍氏昨飭粮軍統領王存[illegible]。押解各種子彈共二百餘箱。白米六十包。由粵路專車運往軍前接濟。

▲傷兵之運回　昨五號晚。有被傷濟軍五十餘名。分載兩船。運載回省。泊于西豪口上岸。舁往紅十字醫院。聞此帮傷兵。均在離源潭二里西北方之鄉落戰敗者。故由船運回云。

▲衛生兵之組織　李文運以兵士傷亡。該處雖有紅十字會救傷施救。無如地方遼濶。施救難周。現特電准龍濟光。組織衛生兵一隊。赴日開赴戰地。並組織電信生一隊。以便轉遞軍事消息云。

▲乾糧之購備　李文運現因各軍調至源潭。爲數甚衆。所有附近各鄉糧食。驟起恐慌。而隨帶軍食短絀異常。且自戰事發生。轉運不便。昨特電請龍濟光。迅即派員購買柿餅炒米餅乾。甘蔗茶各物。運往接濟云。

▲親軍之添招　閩都督府現擬添招親軍游擊隊十營。一律挑選廣東人充當。昨已委員在光孝寺設部招募。限四日內先成五營云

▲軍路之馬車　西村軍路。日來輸運軍用品物。絡繹於途。聞當道以軍品運輸。最貴神速。昨特飭委購置馬車二十餘架。以爲輸運之助。所有糧食品物。俱用馬力車運前往接駁粵漢車站云。

▲無煙藥局之規復　廣東無煙藥廠。停辦已久。當道現以粵省軍務非急切可能了局。軍備亟應擴充。昨特委任王丙炎爲廣東無煙藥廠總辦。即將該廠事宜。規復辦理。

▲省河之偵探　昨五號下午二時許。有商輪一艘。駛入省河四處往來。遊弋殆遍。至六號早始行退出。但其所懸船旗。係分藍白紅三面。圖繪一杵。江防司令以其形迹可疑。特派探偵之後據光復艦報告。謂該輪經已駛出南石頭。跟江固兵艦駛去。當時以爲係國商輪。故未敢阻止云云。現該司令謂該輪恐係滇軍偵探。被其脫去。大爲可惜云云。

▲濟軍之痧症　馬存發率部分佈廣三鐵路附近山嶺。現天時炎熱。各軍士各有發生痧症。究因所食井水含毒所致。昨特電請龍氏迅即派員赶買軍用水壺三千個。解往汲水應用。

△◎迅派救兵

昨五號晚七時許。滇軍分隊圍攻源潭。及松仔坳。因用二百四響之機關炮。轟擊李文運所部軍士三百餘名。梁金文所部軍士一百餘名。李文運即乘馬奔至軍田。梁金文不知下落。所有已斃之濟軍尸首。概棄荒郊。其傷者二百餘名。陸續運返省城。昨早（即七號）已有五十餘名扛往各醫院調治。現聞滇軍已佔源潭及松仔坳。進逼軍田。故龍濟光特于派撥巡艦巡按使署楊營長率步兵一營。及調炮兵一營携開花炮四尊。機關槍八架。趕往救援云。

△◎黎總統致岑李龍電

迭接粵電。謂龍李二軍突衝在即。不勝驚愕。溯自事變始生。戰端遽啓。海內志士。擁護共和。擐甲執兵。前仆後繼。元洪獨居深念。悲天憫人。欽正氣之猶存。憂荐瘥之未已。天相中國。化險爲夷。周餘子黎。白骨重肉。方欲與邦人父老休養生息。扶傷恤病。俾慶更生。徼特同爲公僕。固當竭力以救民。即使獨立諸君。亦可揭初心以示衆。夫粵省非他。固吾國統治之下也。辛亥以來。受禍最烈。商空於肆。農輟於原。轉徙流離。慘不忍覩。今所存者。皆鋒刃之餘也。或亦公等隸覆之中。或爲公等比鄰之地。縱使戰禍未息。猶當矢石之下稍保生機。方今大局既平。約法國會如願相償。國務諸員亦已改組。元洪離闇。凡屬庶政。無不可開誠佈公。互賚商榷。何嫌何疑。相殘相殺。若必以一朝之憤。輕啓釁端。十目所具瞻。百口亦難自解。全省人民之慘。縱能望君子之哀憐。個人權利之爭。寧能逃天良之裁判。元洪自聞警電。憂心如焚。正與芝泉總理籌商。務求一適當之策。告我粵人。尚望各守駐地。靜待後命。幷希岑唐伍諸公。代爲勸諭。廉藺寇賈。古訓不遠。區區此心。匪惟爲人民請命。亦且爲國家惜才也。電到乞見覆。元洪先

惟人發電之戒指其電力足以驅除中身百病不論醒睡可常戴在手指此種每日可將此戒指除脫一次將

MageticA Appliance Co.

31 West 125th Street, New York, N. Y., U. S. A

閣內電力所攝之痕跡刀用小刮淨之如兩手戴有此戒指其功力尤大請諸君將此戒指爲貴友等通除敝將獲此戒指消知宿病深總備通傳

之恩此戒指發售于世界在石叻總滙新報代售

乙卯年六月廿二日

〇貨參又到

高麗尹溪石貨參每兩三枝十八元四枝十三元元五枝十元六枝八元照舊價代售吉寧街逸林公館梁敏修代售

尹溪石謹啟

甲寅年八月十八日

▲●本公司主人鍾立琛君帶到大稻

花旗白鐵片　花旗鐵釘　鷹標牛乳

香梘香水牙粉　寧州紅茶　各種土貨

批發零售價甚相宜如蒙　光顧請到面商

丙辰年六月十二日　于篤交街源和公司啓

另山檬

大罇　現銀每罇　四角

小罇　現銀每罇　二角半

J. & R. TENNENT'S　Wellpark Brewery Glasgow　TRADE MARK　J. & R. Tennent　BREWED IN SCOTLAND　PILSENER BEER

蜜酒

下列各大酒店代沽

新發成　振源號　振源興　振利號　永康號　國泰號

振華大藥房

振華小兒去風藥水　此藥爲小兒聚藥所有因出牙發生各種病症驚風腹脹氣懸作嘔厭食啼哭無常等弊用之無不見効其服法一歲以下者服半茶匙至一茶匙一歲以上者服一茶匙至二茶匙

振華風濕骨痛油　此油專治筋絡骨節各疼痛無論由風濕或花柳所致者又如膝部及臂骨疼痛及扭傷等症用之最爲神効用此油擦於患處以手擦約十五分鐘久每日約四五次

振華香味瀉油　瀉油味惡難於服食人所共知本藥房特用新法除去惡味令有一種香氣以適服者之口故與市上尋常所售者不同

振華潤顏香水　用此香水能去皮膚上之粗痕及各種黃色痱瘡又能令顏色光艷皮膚潤澤每於洗浴之後搽於面部功効立見

振華頭痛餅　此餅專治頭痛及神經痛雖痛劇難治者亦無不立即見効　每於三點鐘服一餅用水送下至痛消爲止

遷舖廣告

癲痰發冷藥水　驅風去濕藥水　平安暈浪藥水　婦科白帶藥水　除點脫膿藥水　耳痛潰膿藥水　錦銀藥水　紅白痢症散　小兒疳積散　洩夢固精丸　開胃補血丸　極品玫瑰油　極品寧檬油

追風松節油　補血補氣水　拔毒埋口膏藥　胎毒火瘡膏　止咳甘草膏　打罔魚口膏藥　補血滋腎藥酒　喉嚨咽痛餅　雪白[illegible]鹽　極品素馨水　化痰止咳藥水　遺精洩夢藥水　紅白痢症藥水

雞喉急症藥水　立止牙痛藥水　陽癬陰癬藥水　臭狐採藥水　鼻[illegible]痛藥水　發齒擦牙香水　固髮生髮藥水　洋乳金粉　固齒擦牙香粉　頭[illegible]藥水　脫眼膜藥散　陽痿補壯丸　極品檀香油

極品杏仁油　清潤瀉油　去濕解毒藥水　爛肉生肌藥膏　皮膚蟲癢藥膏　治癩藥膏　打罔頸癧藥膏　驅風去濕藥酒　捉老鼠膠　洋藥子鹽　黛畫生眉筆　光明眼痛藥水　固髮生髮香油

心氣痛藥水　肚痛肚痾藥水　發熱腦症藥水　花柳骨痛藥水　斷根牙痛藥水　擦疥癩藥水　罔肉瘤藥　打白鐵用藥水　白濁清毒散　花柳疳瘡散　脫毛鬚髮散　花柳白濁丸　極品丁香油

極品薄荷油　補肺驚魚肝油　耳聾耳鳴藥油　頑癬黃藥膏　火傷燥傷藥膏　脫痔藥膏　追風膏藥　開胃杏仁藥酒　擒磁玉器血膠　皮膚燥癢藥梘　哮嗽蝦氣烟　花柳解毒藥水　開胃消食藥水

哮喘蝦氣藥水　內傷嘔血藥水　小腸疝氣藥水　纏擔瘡藥水　神效疔毒藥水　白濁洗藥水　頭風頭痛藥水　擦汗斑藥水　錦金藥水　洋乳銀粉　正金雞納霜粉　乾水止癢散　罔頸癧擦藥水

The Colonial Dispensary.

Telephone No. 1471

No. 112, South Bridge Road, Singapore.

振華大藥房謹啓

民國四年三月八日

廣東要聞二

△◎濟軍暫行停戰

源潭駐紮濟軍，已及萬人，營壘周密，炮械尤足，故龍濟光以爲恃此以拒濮軍，必操勝算，詎迭次戰爭，均遭失敗，尤以此次源潭一役爲最，蓋濮軍用計頗奇，使人莫由預測，其未戰之初，即先派新招綠林之先鋒隊，沿舊江附近之湖洞緊水坑叔伯塘各處埋伏，後派馬隊千餘人，直由舊江出發南下進攻，而濟軍祇知迎頭抵禦，馬隊詐敗稍退，濟軍以爲得利，乘勢進前，而各山埋伏之濮軍，遂四出包抄，將其圍困，當場轟斃三百餘名，濮軍後更節節進兵，襲擊源潭，極爲劇烈，轟斃濟軍五百餘名，李文運見勢不敵，即乘駛馬沿鐵路逃至軍田，于是濟軍秩序大亂，多有獻械投誠，及私行逃走者，濮軍陸續進逼，俄而迎咀銀盞均已佔領，沿途以紅檳各崗，均非險要，遂舍而收除，羅輔庭復率兵五百名，移紮紅檳飛電相拒，俄又被濮軍攻擊，斃濟軍二百餘名，餘皆投降，羅即帶殘兵三十名，奔回龍府告訴，而樂金文又不知去向，各兵士紛紛逃走，龍大爲驚怖，是夜派出大兵前往救援，至昨六號日情形更危，濟軍即將大營移駐新街，現在暫行停戰云，

△◎粵漢鐵路貨客車停駛情形

粵漢鐵路火車自五號早開往新街之頭車，無客搭回省城，即已停駛各次貨客車，至今日七號尚未照常開行，但專車運載軍隊，則日夜不絕云，

△◎李文運被部下轟斃之風說

聞李文運因在源潭交戰，實有功報捷，當得龍濟光賞銀二萬元，自行吞沒，軍士譁然，有其部下湯連長，於六號日下午，持槍向李轟擊，當場斃命云，

△◎香山匪耗

香山新都岙輪拖，自被搶去，數月以來，四出刧掠，水陸并進，其最慘者前月在香山上馬閣擊沉獲沙小輪一隻，殺斃十餘名，聯刧江門渡獲贓萬餘金，打刧漁船，不可數計，現在早禾登塲，昨初四日復載賊百餘人，向橫門小引一帶勒收行水，乃被香山官輪偵知，攔江截擊，王營長擒兵數百，由陸包抄，相持兩日，擊斃五十餘名，生擒十餘名，新都岙一輪，亦獲起回云，

▲●保險須知●▼

啓者本公司爲南洋殷實華商大資本家組織而成在三州府政府註册實備雄厚資本專受各種洋面火燭保險生意誠信相孚章程妥善專以利便商場保護意外損失爲宗旨而且收價從廉賠償快捷故自開辦以來投保者日形踴躍此足證本公司辦理之完善也　諸商翁賜顧請移玉至本公司辦事處面商一切可也本公司住在東方法國銀行第一層樓上便是

現年董事員

正主席陳君謙福　副主席薛君中華

李君浚源　楊君福河　廖君正興　林君義順

吳君克儉　曾君伍美　許君山寅　邱君雁賓

王君純智

顧問員

陳君若錦　金吧余君東旋

林君秉祥　吉隆陸君秋傑

林君文慶　吉隆張君郁才

邱君宗誠

司理　柯守智

正總理　孚惹

副總理　陳有齊

經理　林天祐

聯東保險有限公司全啓

乙卯年十月廿五日

▲◎梅華昌漢文典辭彙集◎▼

繙譯英文每本一元半

發售所　石叻總滙新報

民國四年四月十二日

消食開胃汁

蓋人生所賴以養生者無非此脾胃兩經若脾胃不健則常時食量必見減少而滋養身體之肥料已不能富足氣體大虛安能受補故強胃健脾實爲養生之最要也此開胃汁消除積滯開胃進食每遇氣忿強食或過肌過飽或食生冷不化致患腹脹鬱悶作酸作痛胸膈不舒茶飯無味以及身體瘦弱飲食有限并病後失調服之立效若素無此患而服之能令胃爽食增確有助胃消化之力即所謂健脾補胃最合宜之要汁也無論老少男女均可常服每飯前服一調羹日服三次開水冲和小兒減半

每大瓶壹元　小瓶五角

每打大十元　小五元

馬嘜商標

一文人服之能消除積滯

一商賈服之能強胃健脾

一婦人服之能血氣調和

一少年人服之無疳積之患

一中年人服之無氣痛之患

一老年人服之無吐悶之患

"Loh's Dyspsia Remedy."

Is a popular tonic which Stimulates the appetite & also aids digestion. It strengthens and invigorates the nervous system, restores tone to the muscles of the arteries & heart, & acts both as a blood-producing agent and as a concentrated nutrient.

外埠代理

泗水三昌公司　吉蘭丹恒春藥房

吧城三昌公司　吉隆坡五洲藥房

新埠衛安公司　星架坡衛安公司

馬六甲李子赤　馬六甲同善藥房

檳榔嶼李廻春　芙蓉林茂萬源堂

外埠代售

馬六甲廣濟堂　芙蓉陳漢傑

吉隆坡廣同濟　新山生和祥

淡冰中興藥室　豐盛港廣隆

通扣華安公司　馬六甲裕隆

美羅埠羅茂祥　金寶埠榮亨

馬六甲聯和堂　沙摩越利濟

(開)(胃)(補)(血)(片)　每瓶七角半

腎元不足脾胃虛寒四肢疲軟飲食不進面黃肌瘦或婦女氣虛血敗月經不調赤白帶下以及咳嗽勞倦年老體弱困憊無力步履艱難或病後元氣未復是片收效極靈大有補精益血開胃健脾之功每飯後吞服一二片日服三次

石叻大馬路牛車水羅氏大藥房啓

張醫固精特品

育亨寶固本片

福德醫生正始創秘製育亨寶功用說

夫腎虧陽痿一症由于賦本不足元陽虧傷所致批上附鮮良方醫者又乏妙藥惟福德大醫生創製百歲老人牌嘜育亨寶固本片爲治腎虧陽痿之聖藥此良片用育亨寶樹皮提煉成精配以珍貴之品適合衛生之要有培元固本之功助陽益精之力專治先天不足後天失養勞事過勞陽痿精竭見色流精夜多便溺少年老態面乏華色目晴耳鳴身體瘦弱腰痠腿軟夢遺精滑一切腎虧虛弱等症速服此片元陽立充有枯木逢春之象軀體可壯有返老還童之功毋論皓首老人青年弱質速服三天功效立見若能常服可享一生幸福

服法每日三次清茶送下　每打十五元　每瓶一元五角

育亨寶固本片之創製自福德大醫生始註册老人牌久矣名馳中外蓋其性純和神於配製能彌陰陽之陷有補天浴日之功與燥烈霸道之品相去何止天淵近日有無恥之徒多方影射以其魚目混珠因念射利之事小而悞人之事大迫得亟行登報務望諸君認明轉面有百歲老人牌嘜乃係正始創育亨寶固本片否即偽藥所累貽害無窮顧愛衛生之君子一留意焉

諸君零購批發價格額外克己以廣招徠　上海普惠藥房分局披露

分售處

吡能衛安公司　勿里洋同壽堂

通扣華安藥房　小坡華興商店

馬六甲保安藥局　小坡保寧堂

砂勝越利濟公司　小坡廣同安

吉隆盧同濟　大馬路羅氏藥房

總代理　石叻大馬路　衛安公司

咁嗎施有連保險有限公司告白

星架坡司理人綱心

本公司經在英京注册

廣東大埔張仲賢掛砂代理人

在漆木街廿六號振昌牙科鐘錶店內

本公司實貯存銀一百伍十兆元

民國四年二月十八日　三五五

◎啓者本公司實備資本豐足專保海面保險及陸上火燭燕梳并有號担保事宜毋論本埠與外埠等處皆能投保收價極公平且日誠快捷倘有賠償銀項即在新嘉坡支理毋庸往返磋商虛延時賠償爲埠上保險公司之第一快捷也此佈

▲◎白濁及膀胱炎腫之症

此症之起原因受毒所染花柳症中以此爲最輕者數日可愈初發時若失於調治或調治不當則成瘤狀伏毒暗蝕身體漸形衰弱腦力身力不久俱毀矣白濁之症又係男女不能產育之一活動原因皆能受此惡症初發時則覺溺管微癢管口發紅流出稀膿[illegible]陽物濕腫溺時覺痛流出之膿又多膿色淡黃熱毒有時亦可[illegible]囊腎囊受毒則覺腫痛或者膀胱亦已受熱矣大概之症腎囊[illegible]熱陽物之流則止而腹股之側則時覺抽挽膀胱受熱者務[illegible]布將腎囊吊起用熱水操浴常時用布浸於熱水之中取起[illegible]物根上四邊之處凡勞力之事俱切戒之若見有前言之外[illegible]立時訪問於廉斯里律第七零一號門牌屋內以便診治方[illegible]人之疾厄醫之治法除疾之速勝於仙術余專製藥水二種[illegible]仁第一一曰俄挪仁第二第一藥水消膀光之炎熱第二藥[illegible]患用者之法者不用服藥以害胃氣宜戒各色之酒戒食各[illegible]品戒作勞力之事并戒房事食品則宜清素肉味宜少食多[illegible]菜米水汽水或牛乳水皆可大便宜通欲通便須服西藥名[illegible]脫力密尼時亞者可也茲將用藥之法列明于左

傾出藥水於玻璃杯中用小玻璃抽抽起而將抽中之藥[illegible]之中用藥時宜先小便然後射洗初發時先用第一號藥[illegible]後則改用第二號藥水日用二次至愈爲止藥水有[illegible]房事之後若用俄挪仁第二洗則可免受之患矣所[illegible]嚴守機密斷不令人知之若買藥水一樽則診視免費若不買藥水則收診金一元

俄挪仁第一每樽價銀一元半　俄挪仁第二每樽價銀二元正　現

此藥祇可得於暗色呂頓專製上而已

暗君每逢禮拜三升四上午八點至十一點下午四點至六點在本坡柔斯里律街門牌第七零一號門診

INJECTION. GONOGEN. 701 Oxley Road.

丙辰年五月初六日

石叻大馬路牛車水羅氏大藥房啓

惠難之交乃為良友

SCOTT'S Emulsion

司各脫乳白鱉魚肝油為病者之良友能回復其健康

司各脫乳白鱉魚肝油為身弱患病男女老幼之良友凡服他種藥品不能見效者服此藥必能轉弱為強醫士皆知司各脫乳白鱉魚肝油內所含純潔之油能補血強骨發生健全之肌肉小孩服之能變為強壯有力不受疾病之累成人患咳嗽體弱血虧或患肺病者服此藥即能速變強壯體弱之婦女服此藥能生健全之嬰兒且於哺乳時期發生乳汁甚多

務切勿徙奸商欺騙僞品須於封面上查得漁夫負魚商標凡無此商標者拒而勿受為要

福建新聞

省會

▲福州中國銀行近狀

中國銀行福建各分行．及兌換所辦法．均極腐敗．追原其故．實因該行辦事職員．均係錢店夥計．初無理財學識．雖有一二人係銀行專科畢業．然均係北人．言語不通．辦事多生阻力．故近日銀行營業．殊極寥落．有識人士．多抱悲觀云．

▲籌備防疫

閩垣夏秋之交．發生時疫．傳染病症甚劇烈．歷由省警廳臨時組織防疫檢查隊．分派隊役．沿途拋埋死獸．灑以消毒各藥品．頗有成效．近省會又生一種時氣．劉廳長為保障人命．實行公共衛生起見．業已議仿歷屆辦法．飭科籌備矣

▲修造鼓樓

城內鼓樓前．為唐明皇入閩時所建皇城．蓋亦古蹟之一種．唯年久損傷殊甚．現省會警察廳．為整理市政起見．特詳請巡按署．准將該樓全部．妥為修理．免致隨時補苴罅漏．轉費周折．聞李使已批令該廳招匠估工．核實議價．按照投標法．認眞辦理矣．

省外

▲桃花依舊笑東風

北門外東宮村林甲某．因弟婦某氏．及姪女蘭香．被城中林乙某所拐．甲某聞知．出而干涉．乙某慮處．託公人向甲某調處．情愿認罰四十員．甲某弗允．事控在官．執料乙某以此女蘭香為奇貨．高張艷幟．出入衙署．所結交者．俱是辦公人員．不知若何運動．堂訊時甲某供云．彼若是正式婚娶．試問當時何人為媒．何人立字．何人收銀．諸色俱無．非拐而何．理直氣壯．而蘭香與林某口供．處處俱有破綻．劉知事不察．竟將蘭香斷歸乙某為妻．堂費令甲某全出．甲某心殊不甘云．

漳州

▲省委已到

省委漳泉兩屬督催驗契稅契屠宰印花四種稅源委員陳受祿氏．于端節馳抵漳城寓縣署．與沈知事討論四稅進行辦法．已於日前到商會礎商．每月認售印花額數．是日沈知事另有要公．托前任知事李定群氏為代表．與陳委同到商會開會．惟聞其結果．認售若干．尚未定奪耳．

▲禁烟換員役

城內禁煙局長張桐氏．于午節發出通告．聲明局內從前所用調查四人．局勇五人．現均離局．蓋煙局用人．近來每多更動也

厦門

▲爭辦灰壳捐

厦埠人口稠密．屋宇鱗連．建築興造．時有所聞．加之近年來民風奢華．而所用灰壳一項．亦因之加增．查灰壳捐係由陳玉丙包辦．日前有灰窰日春號等．擬將該捐爭歸本途包辦．曾在思明縣訴控陳勒捐舞弊．乃案歸無効．後日春號等．又在省上訴．茲將批文錄下．據厦門灰窰日春號等．稟控陳玉丙等朦包苛勒．請將灰壳捐准歸本途領辦等情．查此案前據財政廳詳．據思明縣知事查明各窰戶．所稟包戶苛勒．并無實據．詳請仍舊辦理等情．業經前巡按使批准照辦．並示知該商民遵照在案．來稟仍屬空言．未能指出苛勒實據．顯係揑詞爭辦．所請礙難照准．仰即遵照完繳云云．

精醫　內傷咳血

廣東陳梅溪醫士到埠廣告

本醫士以儒而通醫術前在粵垣濟世多年活人無算凡有奇難一經診視無不藥到春回而於虛勞咳嗽內傷吐血婦人雜病猶為妙手到叻未久誠恐未及遍知特此佈告俾患病者知所趨就焉

寓牛車水戲院街門牌五十號

丙辰年五月二十日　梅溪陳福白

喉症

雙單鵝喉　小兒鎖喉　十足全愈
咽喉腫塞　茶水難吞　非救一時
不能言語　危在頃刻　空言愧世
藥散一到　有氣能救　則天厭之
貧者贈醫　不收分文　不來自誤

瘋癲

代理處

麻坡就利號　馬山港興利源
港口廣兆全　吉隆廣兆昌
吡叻備安公司　巴生廣兆生
麻六甲容興　芙蓉江利

乙卯年正月初七日　洪桂昌披露

省港上海老招牌承辦外埠花柳丸少用法簡便十分靈驗包醫各症限日全愈不封不墜請認舖內外掛滿各行商眞名姓須醫牌匾以杜影射

扶元搜毒膠

花柳舊症　藥殘爛腿　靈效解毒　善法專固　眞元全美　品新一藥　料清症愈　每料九元

各項藥丸開列

瘡壓解毒丸　紅雲血癖丸
疔壓骨痛丸　橫痃老菓丸
魚口內瘡丸　楊梅結毒丸
內消纍痔丸　止面虫行丸
爛瘡搜骨丸　退紅消凸丸
浸疳藥水散　絲帕滲疳散

始創第一家辦花柳丸散

長泰街　洪桂昌　白濁丸

白濁丸治醫尿管刺痛敗精白濁血淋濁淋等症靜症一二服全愈重者三四服收功其效如神清茶送下
每服銀五毫　雙料一元
▲●各埠均有代售●▼

購買啤酒者注意

Borneo Co., Ltd. Sole Agents. Singapore.

雀頭嘜為記

最上好啤酒

近今發行之白啤酒種類甚多而售啤酒者每每在街招上及報紙上各自稱讚至購買難以選擇熱帶各處嗜白啤酒常取其力薄者而不甚講究其優劣故以雜物并水混合而成之白啤酒時得暢銷殊不知該項薄力白啤酒之質料沸如也其味淡薄其色黃白欠酵母花之馨苦美味而又無麥芽之顯證以是酵母花麥芽之補氣補血質料雖信其多有也數年前英京倫敦羅士兄弟有限公司有鑑於此於是不惜巨資再加研究力任製造一力薄純清之白啤酒而存有厚力酒之補氣補血質料及其美味專合用乎熱帶各處後竟而成之名之曰（羅士大海鳥頭標）秘神也白啤酒日見熱帶各國所樂購其入罇之法猶為仔細并無別物侵入之弊而其罇枳另有一特別薄物裹之使一枳木不能與罇內之酒相接觸其價極廉每箱八打罇一跛庄（即一加倫四分之一）實價銀十五元每箱四打罇一屈庄（即一加倫四分之一）實價銀十一元又羅士大海鳥頭標禮士黑蜜酒每箱八打罇一跛庄實價銀十五元凡試購羅士大海鳥頭標之酒者咸讚美曰眞不愧其所獲之美名也凡人欲購者請往七州府境內各大酒店及酒店揀擇可也

民國四年六月廿三日　星嘉坡代理人慕娘有限公司謹啓

馳名香港　醫生楊耀宗　花柳各症實愈丸藥　名科專

男科保種要藥　久濁遺洩　精固丸　固本精墳

男科久濁遺洩　理腎種子　固精丸　長生

此丸不惜工本精選貴重上等藥料及血肉精汁合情之品製煉而成久蒙諸君讚善實驗確誠固良藥本專補助腎部強固道主藥生血添精壯陽力久戰不虛種子保體火旺水生陰陽並補氣血理腎衛生益壽第一家良藥品專治滑精夜夢遺洩精濁口多病夜水尿渴火衰陽不舉子嗣難艱腰膝軟痛藥到立見功效精神生氣血強體強種養顏身壯力健有返老還少之能力請嘗試之
○每罇定價一大元　●每打十元

花柳速愈　搜毒丸
此丸中外馳名醫花柳各症神藥遠近初發限一罇包愈遠年近日瘰癧痔瘡毒等症藥到毒除限日包保實愈良藥每罇二元正

花柳立止　白濁丸
此丸包醫花柳受毒白濁症痛尿管內損尿結毒內痛發毒五淋各症柳症一罇包愈重症兩罇收功妙藥每罇六毫正

花柳神藥　骨痛水
此水扶元化毒包醫花柳遠年近日毒入筋骨疾痛寸步難移身上各部見痛或消或腫時常復發餘毒腫爛各症逢毒立除救苦良藥一罇包愈銀二員半

分售處

三孖冷五洲藥房　水三昌公司
吧城三昌公司　棉蘭中法藥房
怡保會豐商店　吡叻中法藥房
太平會豐商店　吉隆利華商店
麻六甲安樂藥房　小坡會豐商店
安順港漢昌藥房　坤甸南安棧
金保會豐商店

石叻發行所　會豐商店

事件

整理鹽稅條陳十則（續）

五積習宜化除也。水師不重操練。莫過鹽營。而緝私任務。又恆在夜間。故官兵日無所事。相習於嫖。嫖賭冶遊。無所不至。以致入不敷出。窮則詐生。於賣放外。復與領帮揹雕販私。明目張胆。顧忌毫無。而精寡廣宴客。聚賭抽頭。尤爲慣習。議者爲江浙鹽營。腐敗不堪。誠無怪其言之激切也。但欲除深固之弊端。必須有補救之政策。應仿江蘇水警辦法。將下級官。酌用軍警畢業學生。實施教育。而固有得力人員。專司巡緝。先以分事程功之法。奪其惡劣好逸之情。俟再申明紀律。咸與維新。譬彼病夫。正氣伸而邪氣退。又何慮其病入膏肓。良醫束手耶。雖表裏無方。長官恥辱。更當自勉以樹風聲。六求才宜破格也。古今豪傑。多受牢籠。中材之士。尤奮功名。然求者愛惡不公。即應者升沈無定。欲得真才。談何容易。查鹽營將校。係屬差使。下級官多繇長官薦舉。或相進帶以定去留。故有志者灕而不爲。（係具此條陳之人）前在儀棧緝捕水師冊掌營緝情形。深知緝私經驗。非從實地練習。不能確有把握。而緝私人才。尤非破格獎勵。不能饜其心志。似應明定條例。如任免以合格稱職爲斷。獎勵則資勞並論。得補實官。給助章。被參究抑。准其起訴。重之名器。護以法律。凋敝餘風。於焉可挽。至有公正士紳。實能官吏。實助堪資。亦宜延攬。本爲事求才之意。圖集思廣益之功。親惡實興。得人必盛。七權限宜劃清也。緝私得力與否。雖與鹽商利害相關。而用人行政。鹽統自有主權。不容侵犯。乃各營長多聯絡鹽商。恃作護符。營私罔利。病國病商。在非所恤。而鹽商援近運使。魄力雄厚。手眼靈通。鹽統勢難相抗。事多遷就。致惡而不敢言。如近日揚巡某營長。甫經撤委。又即回差。此中波折。可想而知。然而太阿倒持。大權旁落。失長官之威信者。損國家之體制者重。似應嚴行申儆。力挽頹風。庶鹽統不放棄職權。鹽商不曲庇將校。則運使無所掣鹽統之肘。而將校亦不致倚鹽商之勢。各行其是。絕不相妨。整軍緝私。兩有裨益。（未完）

各家藥房均有出售

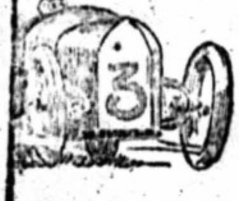

HUXLEY'S
Ner-Vigor

各家藥房均有出售

◎啓者本報代售之電戒指原價每隻叻銀九大元現特大爲減價以廣招徠自陰歷十一月廿三日起每隻取價銀**五大元**注重衛生者新適惠臨可也
乙卯年十一月廿三日　本報啓

△●新容新影相放大廣告

啓者本館主人素操影相事業及放大等術無不精妙優美良由術學淵深得諸泰西秘訣所以撮影則形容畢肖配景則佈置得宜洵非尋常者比較之流俗奚啻天淵近更精益求精悉心研究務使工藝完善敢誇脫穎之能所望僑儕幸垂光顧請嘗一試方知鶴立雞群也今特在本坡二馬路海山街口門牌七十二號建設影相樓顏其名曰新容新以便僑胞撮影爲主手配景像私男女中西裝飾款式俱備倘各界人士欲留廬山真面目者盍興乎來本主人無任歡迎此佈
丙辰年元月初七日
星架坡新容新披露

天喜堂馳名老婢調經丸

稟准商標用老婢圖為記
老鋪在香港中環堅街口
天喜堂商標
正鋪在羊城西關光雅里
老婢調經丸
若非萬全安敢獨沽一味
此方得自京都某親王府之老婢傳受故曰老婢調經丸

一治一二月始動行經或肚痛
一治三四月始行經或肚痛
一治四六月始動行經或肚痛
一治經色或黃或淡或黑或赤
一治經來或多或少或遲或早
一治一月經來數次多少不一
一治行經肚痛大便閉結
一治積年閉經近月閉經
一治子宮虛冷多年未孕
一治似孕非孕企頭痾
一治經期前後腰骨痛
一治經期前後小肚痛
一治經期前後肚刺痛
一治血山崩血流不止
一治產後瘀□未清
一治白帶赤帶白淫

此丸專治婦科等症如此孕婦妓婦室女靜女一切婦人皆可安心服不用戒口今日經期有準者吞至三五服無不受孕百發百中切勿輕視誠調經之聖藥種子之金丹也每服□□工料一元

各埠代理名列
石叻馬交街周昌記　天津紫竹林佛照樓
大吡叻新羅周昌泰　廣門鎮邦街太乙樓
瓊州嘉積墟英璿號　東都縣馬市佛照樓
上海大馬路老悅生　檳城大門樓富生號
吉隆坡葛街煥利號　澳門木欄街如意棧
佛山潘涌里其芳齋　省城濠司前義成昌
省城城隍廟前日升隆　廣西梧州五洲藥房
稟准商標別人不得冒效福建林寶春製　桂林十字街五洲號

此丸石叻專在馬交街周昌記門牌九號發售此丸石叻並無分枝別號代沽
中華民國五年一月十九日　本堂主人啓
南洋各埠光顧郵寄照加依期付上無悞此佈　石叻周昌記謹啓

羅士露白濁丸

蓋病求治醫者貴精藥能就愈者自速理固然也惟我中國醫學一未明見症殊多拮手如五淋白濁一門各家丸藥雖多應效者實少得患者不惟破耗資財其礙於生命前途子嗣後續尤爲要也本醫生研究是症多年深得該症蘊奧無論花柳白濁忍精白濁虛寒白濁因勞致損白濁虧損白濁濕熱白濁便痛白濁便前白濁便後白濁多年不止白濁思慾白濁夢遺白濁等症藥到無不立奏厥功
（價目）每罇價銀一元二角
總發行所石叻大馬路會豐商店

保來氏養神汁

論保來氏健胃養神汁之功效

各埠藥店均有發售
總售處　星嘉坡衛安公司　檳榔嶼星嘉坡羅氏藥房　大馬路砂朥越利濟公司
小瓶每枝一元二角半　每打一十二元半
大瓶每枝二元　大瓶每打二十元

馮君瑞花柳良藥

廣東省城卜九甫馮君瑞醫生專門醫花柳症者也所醫必效遠近知名其所製之（消毒汁）（白濁丸）曾試服者無不認爲治花柳聖藥本主人爲利便同胞起見特運到大帮以便諸君就近採買功用列左花柳消毒汁之功效一治疳疔魚口芒菓癧癧新舊骨痛其至爛喉及身沾花柳服攻伐之藥過多致身體日形衰弱毒仍未清或外患已愈內毒未清者一治身患花柳遺傳妻子致胎毒纍生身體衰弱日形消瘦及老年花柳喉爛鼻爛血癬頑癬綿莫愈者一治因患花柳致傷生育肌體久不成孕或因梅毒致當小產者確能醫治花柳一切毒症并無損身永不再發誠治花柳症之聖藥也
每罇銀一元五角
白濁丸揣治新久白濁五淋白濁每瓶銀一元

總售處　石叻吡嚨
衛安公司

朱中興救時普濟水

◎注意注意　購買朱中興救時普濟水者提防影射

本主人所創製救時普濟水功用之妥經驗之速凡海內外購用諸君子久矣目之爲治病萬應之聖藥近來銷流尤爲普遍凡城都市鎮村鄉僻壤人人莫不樂爲信用更藉之隨時不可少之護身寶丹也此種明證久蒙世人所公許實非本主人之過言也如此水者若非具有絕大功能曷克臻此
近查市上有無恥奸人假用本主人姓氏非將救時普濟水五字顛倒影射致更改一二雜爲各殊而裝束換做聲稱大同小異希達漁利之目的此等無恥之徒實以僞藥影射自欺欺人欲邀一時之貪念貽害于其自已一人者小而不顧衆生之性命者實大按此水保爲挽救凶險垂危于頃刻之症大非與尋常無足重輕者之可比即如時症痧核絞腸抽筋嘔瀉肚痛急重痧症與凡初起無論大小疾病一經服之數分鐘立能見効苟非加意細察誤購誤服病固無起色尤恐生命不保也凡購藥者可不慎哉
本主人有見及此爲慎重生命起見用特刊佈揭明前曾購過本主人所創製救時普濟水者復加小心認明細究藥味勿受其所愚倘未曾購過者須認明罇底有朱中興二字并張仲景先生眞像爲商標（商標注册）方不致墮其僞術是亦本主人之幸抑亦賜顧諸君之幸也再者本主人并無分枝別處亦無子侄另行開創倘有藉言乃係假冒幸勿聽信此藥全權交托香港廣裕豐總代理發行凡內外埠如欲躉買大帮或願代理發行者價錢格外相宜辦理更爲通融請運尚香港干諾道一百五十號廣裕豐商訂可也如在南洋就近採辦者可在興總代理石叻大馬路衛安公司購取不拘大帮零沽一律歡迎價格尤爲克己
南洋一帶代理總發行朱中興救時普濟水星加坡大馬路五十四號

每罇壹角　大帮批發價甚相宜

衛安公司

朱中興主人現新出中興聯集書壹册內容豐富爲開通智識之要旨凡買普濟水照原價二元以上者送書一册所到之購者快來
本公司專辦中國土布福州漆器西湖藕粉
本公司專運福州漆器中國土布杭州白菊西湖藕粉發售
總售處石叻大馬路檳榔嶼新街衛安公司